LA NACION
Santiago, Noviembre 5 de 1923

LA CLAUSURA DE LOS DEBATES EN LA CAMARA DE DIPUTADOS

En el examen de las reformas de que es susceptible el Reglamento de la Cámara de Diputados, que venimos realizando en una serie de artículos editoriales, llegamos ahora a la reforma más discutida, más resistida, y, sin duda, más necesaria para lograr el propósito de dar eficacia y celeridad a la labor parlamentaria: la clausura de los debates.

En un sentido amplio, se podría decir, es claro, que siempre ha habido una clausura, — la clausura mecánica o automática, la clausura sobrevenida después de deliberaciones no sujetas a ningún límite reglamentario. Pero la clausura en cuyo favor se alega en la época moderna, — la que, por otra parte, suscita temores y oposiciones que otras reformas del Reglamento no provocan —es la que se debería producir, precisamente, en plazos breves, en condiciones predeterminadas, y con la finalidad de poner coto a las inconsideradas expansiones de la oratoria y del espíritu obstruccionista.

La clausura moderna viene a ser, en realidad, como la contrapartida de los excesos verbalistas y de la obstrucción empecinada. Y por eso es que, como en la primera mitad del siglo XIX no se conoció en Chile la obstrucción parlamentaria, no se dictaron tampoco en ese período, salvo raras excepciones, medidas equivalentes a la clausura del debate.

Es durante la Administración Bulnes, según observa un historiador de "la clausura", cuando se empieza a modificar el ejercicio tranquilo y moderado de las facultades del Congreso; se acentúa el fenómeno durante la administración de don Manuel Montt; y llega a extremos de ardorosa agitación durante la Administración Santa María, cuando se intentó la famosa obstrucción de la ley de contribuciones.

No registran los anales del Parlamento sesiones más borrascosas,—afirma el mismo autor—refiriéndose a este hecho. La Cámara se reunía, se puede decir, permanentemente; y hubo sesiones como la de 30 de Diciembre de 1885, en que no se alcanzó ni a leer el acta, por haberse discutido la legalidad de la convocatoria. En esta situación, la alianza liberal-radical-nacional, que constituía la mayoría de la Cámara, exigió del Presidente de ésta la clausura del debate. En efecto, en sesión abierta a la 1 P. M. del 8 de Enero, y que duró hasta las 4.25 A. M., del día 9, se reunieron, a las dos y media de la mañana, en una de las salas de Comisiones del Palacio del Congreso, la Mesa Directiva de la Cámara, el Comité Parlamentario, y el Ministerio. Allí se acordó que el diputado don Julio Bañados Espinoza usara de la palabra pidiendo la clausura del debate y que inmediatamente el Presidente cerrara la discusión y pusiera en votación el proyecto de contribuciones. En conformidad a este acuerdo, llegado el momento, el Presidente de la Cámara de Diputados, don Pedro Montt, declaró cerrado el debate y puso en votación la ley de contribuciones, que fué aprobada en medio de un tumulto indescriptible.

Ese fué si puede decirse, el bautismo de fuego de la clausura del debate en Chile; el primer paso dado, de hecho, hacia su implantación en la Cámara de Diputados; y ha quedado como un vívido ejemplo de que la obcecación en las actitudes obstruccionistas es lo que reclama e impone la necesidad de someter a régimen sus manifestaciones, en bien de la obra de Gobierno y legislación que al Congreso Nacional le incumbe realizar.

Desde entonces hasta ahora se han formulado muchos proyectos sobre clausura del debate; se ha discutido más de uno de ellos; han llegado a aprobarse, al final de transacciones desnaturalizadoras, algunas reformas, como las del año de 1918; pero bien se podría sostener que, en el terreno del Reglamento, que en este caso es también el terreno de la realidad, se ha avanzado muy poco, casi nada, nada tal vez; y siguen siendo posibles las discusiones interminables, las obstrucciones individuales o colectivas, la impotencia de la Cámara de Diputados para dar muestras de actividad fructífera, estudiando y despachando los numerosos proyectos de toda índole que tiene en examen, y cooperando, con la eficacia que corresponde a la rama legislativa de los Poderes Públicos, al fomento del progreso del país.

Hemos de pasar en otra ocasión una ligera revista a tales proyectos y tales reformas, a fin de dejar establecida, en sus términos verdaderos, la actual situación y las modificaciones de que sea susceptible, para acercarnos a las prácticas más generalizadas al respecto, en las naciones que actualmente viven bajo el régimen de un bien entendido Gobierno parlamentario.

Viña San Pedro
(J.G. Correa Albano)
Es la marca mas acreditada

LABORATORIO CLINICO
— DEL —
Dr. Leonidas Corona T.
Delicias 868. Teléfono 2483

Reacción Wassermann, Sección de Química. Sección de Bacteriología.
AUTOVACUNAS
Tratamiento de las bronquitis

MARGARITA XIRGU

por MARTA VERGARA.

Su artístico repertorio. — Recuerdos de su infancia. — El teatro italiano.—"El amor de Sharhazada".—Palabras a El Caballero Audaz. — Su maravillosa "Frou-Frou". — "Electra". — Los 30 años.

Habla a favor de Margarita Xirgú, hasta la armonía de su nombre;—ese nombre que muchos han creído seudónimo y de cuya originalidad está ella orgullosísima—su artístico repertorio; el carácter hondo, definido y dramático de sus heroínas preferidas, su auto-educación teatral y su gran cultura.

Margarita Xirgú nació artista. Ella ha contado que de pequeña pasaba las horas declamando arriba de las mesas y cuando las visitas llegaban, era número obligado una poesía o un trozo teatral recitado por sus labios infantiles. Y también ha dicho que la pobreza impidió que la educaran. Privada Barcelona de un Conservatorio, debió formarse sola. Y así como tantas otras sufrió esos tristes primeros pasos pagados a ocho y diez pesetas.

Su primera admiración fué la Guerrero, a la cual sin embargo no ha imitado ni seguido. Además, es otro temperamento. La Xirgú tal vez estaría mal, dedicada a los dramas de capa y espada y la Guerrero estaría peor en la "Salomé" de Oscar Wilde.

La actriz catalana es lo que se llama una artista intelectual. Ama por sobre todo el teatro italiano, y según dicen los críticos, hace en forma maravillosa algunas otras de D'Annunzio, entre otras, "La Hija de Jorio" traducida en versos, por Felipe Sassone.

En el repertorio que anunció en Buenos Aires figuraba "Carmen", adaptación de la obra de Próspero Merimee, por Salvador Vilaregut y Joaquín Montaner, una de las más felices creaciones de esta gran artista.

Rafael Marquina cuenta que Margarita Xirgú se entusiasmó enormemente algunos meses atrás con unos poemas teatrales de Arturo Capdevila, el fino poeta argentino, autor de "Melpomede" y "La fiesta del Mundo". El de su mayor predilección se titulaba "El amor de Sharhazada" y según agrega Marquina, estaba resuelta a estrenarlo en Buenos Aires. ¡Qué lástima no vislumbremos nada así para una obra chilena!

Es indudable que Margarita Xirgú vendrá ahora en mejores condiciones. Me lo sugiere una pregunta que le hizo hace varios años a El Caballero Audaz.

"—¿Las obras de qué autor se adaptan más a su temperamento artístico?

—No sé cuál decirle a Ud. Nuestros autores predilectos son aquellos que nos hacen obras a propósito para nuestro temperamento. Pero en mí no ocurre esto, porque hasta ahora soy yo la que ha ido a los autores, no los autores a mí. Echegaray, Benavente, Los Quintero y otros, hicieron teatro pensando en la Guerrero o en la Pino y esto es muy principal, veremos el día que yo estrene obras del corte y a medida de mi temperamento".

Así, es de imaginar que hoy por lo menos se encuentra más a su gusto. Las heroínas que ella encarna no falsean su temperamento.

Sin embargo, nosotros afirmamos que ella estaba bien, muy bien en las obras de diez años atrás. Su Frou-Frou es algo inolvidable, todo parecía en la escena estar animado de un soplo de frivolidad. Se soñaba un viento envolvente que pasaba, rozaba los seres, las cosas, cogía, estaba en nosotros y sin embargo era imposible aprisionar. Y de verdad lo único que había era el arte maravilloso de la Xirgú. Se reflejaba porque era el alma de Frou-Frou y la vida siempre se proyecta. En sombra o en luz.

Junto a Frou-Frou, dió Electra. Heroínas de razas opuestas, de siglos distantes, agitadas por distinto drama encarnaban en la jovencita catalana, y las distintas razas, y los dramas diferentes,, y los siglos vividos, se marcaban hondos y nítidos en la heroína francesa y en la griega.

Como último recuerdo evoco sus actitudes clásicas, sus gestos maravillosos de bailarina, sus perfiles que eran un poema tropical.

¿Vendrá peor o mejor Margarita? Imaginemos esto último. Antes era una niña genial, hoy bordea los treinta años; la edad más interesante de la mujer.

M. V.

HAY QUE ABRIR LAS PUERTAS DE LA JAULA

por CONRADO RIOS GALLARDO

Hoy va a jugarse posiblemente la partida semi-final en lo que respecta a la reforma de la Ley de Retiro del Ejército y de la Armada. Los señores Generales van a reunirse para tratar el punto, y cada uno de ellos aportará al debate no tan sólo ideas sino que tambiín proyectos.

Ignoramos qué se ha hecho en el mismo sentido en la Marina. Sabemos que el señor Ministro de Guerra dirigió el 29 de Octubre una nota al Director General de la Armada, haciéndole presente los conveniencias que existían de estudiar las reformas necesarias para romper las 30 brazas de cadena con que se mantiene hoy fondeada a la joven oficialidad.

Cabe una observación con motivo de esa nota. El señor Ministro expresó al Director General de la Armada, lo siguiente:

"El Gobierno, que desea que sus servidores estén satisfechos en las diversas ocupaciones a que están destinados, **desea saber con exactitud las peticiones del personal, cuáles son sus aspiraciones y los medios que creen conducentes para mejorar esas mismas situaciones**".

Los señores Generales, presididos por el señor Ministro, se han reunido y lo harán mañana, una vez más a puertas cerradas. ¿Cómo van a saber entonces con exactitud las peticiones de su personal, y cuáles son sus aspiraciones? ¿No existe en consecuencia, necesidad en que los señores Generales escuchen la opinión de la oficialidad joven? ¿Pueden acaso en otra forma contemplarse con justicia y fedelidad sus anhelos?

En la misma nota que comentamos, el señor Ministro manifestó:

"**Para ello, propongo a U. S., que designe una comisión de jefes y oficiales de guerra de diversas ramas de mayores, para que tomen conocimiento de las aspiraciones del personal,** las estudien y presenten a U. S. un memorial de ellas, a fin de que el Gobierno las conozca con precisión, y pueda resolver".

¿Por qué así como el señor Ministro y General ha propuesto que en la Armada se "designe una comisión de jefes y oficiales de guerra de diversas ramas de mayores", no ha tenido igual resolución para consultar las aspiraciones de su oficialidad?

He aquí un misterio que no alcanzamos a explicarnos. No comprendemos a qué obedece la diversidad de criterio con que se procede para contemplar los intereses de ambas instituciones, precisamente para resolver un problema que es exactamente el mismo en la Marina como en el Ejército.

En la Armada los elementos jóvenes van a tener sus representantes, en el Ejército, aquella representación la van a tomar los Generales por obra de su exclusiva voluntad. Para justificar lo que ocurre en el Ejército, el señor Ministro ha debido ordenar lo mismo en la Armada.

Nosotros lamentamos profundamente esta diversidad de política, que no tiene razón de ser, y, esperamos que antes de tomar los señores Generales resoluciones definitivas, habrán de escuchar las aspiraciones de los Coroneles, Tenientes coroneles, mayores, capitanes y Tenientes, debidamente representados.

La solución que se dé al problema en debate en el Ejército no puede ser el patrimonio de unos pocos, sino que debe ser como en la Armada, la solución de todos.

Por mucha ecuanimidad, rectitud y justicia que tengan los señores Generales para contemplar, estudiar y resolver el problema, ellos no deben olvidar, lo repetimos hoy, que en este caso no pueden ser a la vez jueces y parte.

¡En el campo del Derecho no habrían podido fallar!

Debemos insistir una vez más que es necesario ir a la reforma de la Ley de Retiro y al estudio de una conveniente Ley de Ascensos, si se desea en verdad mejorar la situación de la joven oficialidad, aprisionada en moldes estrechos que la oprimen y la obligan a tomar la puerta de escape antes de perder sus mejores energías en una carrera sin más brillo que el uniforme.

No nos parece justo que mientras en cualquier otra actividad del Estado los funcionarios se retiran con 40 años de servicios y gran parte a los 30 años, ocurra que en las instituciones armadas, en donde el organismo está expuesto a un mayor desgaste, se retiren casi al medio siglo de servicios!...

¿Por qué ocurre este hecho entre los oficiales, cuando los suboficiales se retiran a los 25 años?

En los estudios que van a hacerse para reformar la Ley de Retiro, es necesario contemplar también la situación de los oficiales de administración, que tienen exactamente las mismas obligaciones que los de guerra con relación a sus imposiciones en la Caja de Retiro y que, sin embargo, no gozan de los mismos beneficios, debido a que la ley de retiro que regía para este personal fué modificada, de manera que es difícil, casi imposible, que un oficial mayor se aleje por esta causa, pues los plazos de edad se ampliaron en tal forma que jamás serán decapitados por la ley.

La estagnación de este personal en sus grados es desconcertante. Tenemos Contadores 1.os con 15 y 18 años en el grado, y que no podrán ascender antes de haber cumplido los 25 años en el grado, y el resto perecerá en el camino de la ascensión sin fin.

Señores Generales y Almirantes:

Ha llegado el momento de abrir las puertas de la gran jaula de oro, en cuyo interior se encuentran, desde hace años, prisioneros los oficiales jóvenes de la Marina y del Ejército.

¡Todos ellos tienen alas y derecho a volar!

Es necesario abrir las puertas porque en los prisioneros de hoy descansa el porvenir de las instituciones armadas y la seguridad de las fronteras de la Patria.

C. R. G.

Ignacio Pedemonte
SAN PABLO N.o 1441
Entre Amunátegui y San Martín
Teléfono 3576
OFRECE:
Para Viñas y Bodegas
ALAMBIQUES, continuos, discontinuos, rectificadores, FONDOS para cocer chicha, CALDEROS para vaporizar, CAÑERIA de cobre para bodegas.
Para Fábricas de Dulces o Conservas
BATIDORES, BACINAS, POLONES, PAILAS, BAÑO-MARIA, doble fondos.
ESTERILIZADORES, AUTOCLAVOS, MAQUINAS HELADERAS.
Para Laboratorios y Perfumistas
ALAMBIQUES de ensayo, para destilar agua y esencias, ESTUFAS.
Para Hoteles, Conventos y Colegios
BATERIAS de cocina, LUNCHERAS, CAFETERAS. Especialidad para estañar.

Fundo casi Urbano
Al lado de Santiago-15 minutos en Auto
120 Cuadras regadas, 20 más de fácil riego
y 200 cuadras de buenos lomajes y cerros
VENDO EN CONDICIONES EXTRAORDINARIAMENTE VENTAJOSAS
Por sólo el valor del suelo, según ventas últimas
Habiendo $ 500,000 en edificios, plantaciones, etc
Es el Fundo mejor, más hermoso y más barato
Que se ha ofrecido en venta cerca de Santiago
Recibo buena propiedad urbana en parte pago
ALEJANDRO GREENE CRUZAT
(Sección Fundos)
ALEJANDRO GREENE VALVERDE
TEATINOS 86 — CASILLA 3722

Mangueras de Aspiración
(CHORIZOS)
EN TODAS DIMENSIONES,
OFRECE:
Fundición Libertad
LIBERTAD 53-58

DESDE CINCO PESOS
Enceramos piezas, materiales de primera.
LA UNIVERSAL.—CASILLA 1864

VINOS
Errázuriz - Panquehue
Sólo para paladares delicados.
Pida estos exquisitos vinos al agente en Santiago
Luis González Z.
SANTA ROSA 835.—TELEFONO 164, MATADERO

El nuevo Sorteo que "Los Tiempos" ofrecerá a sus lectores durante el mes de Noviembre

En "Los Tiempos" de mañana se publicarán las bases del nuevo Sorteo, correspondiente al presente mes de Noviembre, que este diario ofrecerá a sus lectores.

Asimismo se publicará la lista de los premios y también aparecerá el primer cupón que tendrá opción al canje que se efectuará en nuestras oficinas.

$ 33,000, BARRIO ESTACION YUNGAY. — Maipú. — Casa habitación recién concluída: consta de ocho grandes piezas, hall, numerosas dependencias. Patio, parrón. Luz eléctrica alcantarillado.
$ 35,000, PROXIMO AV. MATTA —San Francisco. — Casa habitación, un piso, siete piezas, dependencias, dos patios (primero embaldosado), parrón, árboles frutales.
$ 35,000 PROXIMA A INDEPENDENCIA, AV. FRANCIA. — Casa habitación, ocho piezas, hall, pieza de baño, dependencias; dos patios, primero jardín árboles frutales, luz eléctrica.
CARLOS OSSANDON B.
168 — BANDERA — 168

Plumeros y Utiles de Aseo
Aproveche usted de comprar barato sus plumeros y útiles de limpieza, que estamos liquidando a menos del costo, por cambio de negocio. Visítenos y se convencerá de la efectividad de nuestro anuncio.
AGUSTINAS N.o 1778
Unica sucursal: AGUSTINAS 1070.
NOTA.—Rogamos fijarse bien en el número 1070, antes de entrar a nuestra Sucursal, a fin de no confundirla con otra.

GRAN REMEDIO UNIVERSAL NITRO OZONA
Lowe-Weirsñog, el único comprobado por medio de la radiografía que cura tuberculosis (tisis). Pruebas a la vista. Afamado desde 1887. Cura radicalmente hígado, riñones, estómago, pulmonía, bronquitis, asma, hipertrofia, diabetes, albuminuria, reumatismo, hidropesía, obesidad, raquitismo, epilepsia, apoplegía, anemia, catarro intestinal, disenetría, apendicitis, peritonitis, almorranas, fístulas furunculosas, enfermedades piel, sangre, enfermedades secretas. Prodigioso en aneurisma, en enfermedades corazón, cerebro, vista, espina dorsal, etc. Viruela, peste negra, hemorragia, peste bubónica, tifus, peste y fiebres en general son vencidas a las pocas horas con repetidos lavados intestinales y tomas. Igual tratamiento para demás enfermedades Catecismo Nitro-Ozona, consúltelo todo enfermo, sea cual fuese el mal encontrará el medio seguro de sanar radicalmente. Remítesele gratis quien lo pida. — Luis Lowe, Claras 149. Teléfono 1880. Casilla 832.—Droguería Daube, Boticas principales. N-O

No compre MUEBLES
Sin consultar los ventajosos precios y facilidades de pago que le ofrece la
ANTIGUA FABRICA NACIONAL DE MUEBLES
Fabricación y venta directa de toda clase de muebles en los más modernos estilos, en maderas nacionales y extranjeras.
COPIAPO 1050, ENTRE A. PRAT Y SAN DIEGO. — CASILLA 1171
WASHINGTON DIEZ ABELLA.

CONSTRUCTORES
CONTRATISTAS
CARPINTEROS
Atendemos con rapidez y esmero órdenes para efectuar cualquier clase de trabajos de tupi, huincha, cepilladora, recortes, calados, torneos, etc.
CONSULTEN NUESTROS BAJOS PRECIOS
COPIAPO 1050, ENTRE PRAT Y SAN DIEGO

$ 100.—
de economía obtendrá usted si encarga un traje de vestón, casimir inglés, trabajo fino, forros de 1.a, en la
SASTRERIA LOZANO
CALLE SAN ANTONIO 493
casi esquina de Monjitas
NOTA.—Recibe hechuras.

$ 1.90 CALCETINES COLORES FIRMES
$ 2.90 Medias de Hilo todos colores
$ 7.90 Medias de Seda todos colores
POR ESTA SEMANA EN
EL ENCAJE ITALIANO :: ESTADO 389
ESQUINA PLAZA DE ARMAS

R A

ADURA DE LOS VACUNOS

por GUILLERMO SACALIA A., (Ingeniero Agrónomo).

OPERACION.— EDAD Y CONDICIONES GENERALES EN UE ELLA DEBE EFECTUARSE

La mejor edad del ternero es entre los 4 y 10 primeros días de nacido; a esta edad, las protuberancias de los futuros cuernos apenas se notan en el cráneo al pasarle la mano y aún no sobresalen de él, distinguiéndose apenas por un pequeño solevamiento y por la mayor dureza que hay en esos puntos.

Se corta con tijeras el pelo sobre cada protuberancia y alrededor de los bordes del pelo se aplica vaselina, lo cual tiene por objeto detener el escurrimiento del cáustico y evitar así que se queme la piel cercana a la protuberancia. En seguida se envuelve con un papel una parte del lápiz cáustico para poderlo tomar con los dedos sin quemárselos y el otro extremo se humedece ligeramente con agua. Se restrega con el extremo húmedo cada protuberancia alternativamente tres o cuatro veces, debiendo esperar cada vez que previamente se haya secado cada aplicación antes de volver a pasar nuevamente el lápiz. El cuidado que se debe tener es no mojar demasiado el lápiz, pues la solución cáustica podría excurrirse más abajo de la vaselina y ocasionar quemaduras en la piel de la cabeza del ternero.

En caso que se tema que pueda llover, es evidente que no se deberá practicar esta operación, salvo que se vayan a dejar bajo techo los terneros así tratados, pues con la lluvia se correría el cáustico hacia abajo, ocasionando quemaduras graves y aún, en muchos casos, la pérdida de la vista.

Si el cáustico ha sido bien aplicado, sobre las protuberancias se producen sendas costras que caerán al cabo de pocos días y se puede estar seguro que al ternero tratado no le saldrán los cuernos.

En el caso de que se trate de erneros a los que ya le han salido los cuernos, la descornadura e practica con tijeras descornaoras o con una sierra. Las tijeas dan buen resultado en animaes nuevos, pero cuando se emlean en animales de más edad, ueden producirse quebraduras o esastilladuras hacia el interior el cuerno o hacia los huesos del ráneo, pues entonces el cuerno es uro y quebradizo. La única venaja de las tijeras sobre la sierra s la mayor rapidez operatoria, pero la sierra es siempre más segura y la cicatrización de los cortes hechos con la sierra es siempre más rápida.

La mejor época para descornar es en las temporadas que no sean muy calurosas.

En fin, cualquiera que sea el instrumento empleado, lo esencial es cortar el cuerno lo más al ras posible del cráneo para destruir las células productoras de cuerno con el fin de evitar la producción de un nuevo cuerno, que generalmente es corto, débil y de feo aspecto. En el caso de que haya nuevamente producción de cuerno, habrá necesidad de repetir la descornadura, evitando ahora los defectos o errores cometidos en la primera operación.

En general, después de la remoción de los cuernos, conviene aplicar sobre los cortes alguna sustancia protectora, especialmente para evitar el agusanamiento que a veces se produce a causa de moscas que depositan sus huevos sobre los cortes. Conviene, pues, aplicar una sustancia que ahuyente a las moscas y que ayude a la vez a cicatrizar el corte al abrigo del aire; lo mejor es la aplicación de alquitrán de madera o también el alquitrán común. Como cualquiera de estos alquitranes es muy espeso, se les aclara un poco agregando cualquier aceite barato; el alquitrán se aplica con una brocha o con un hisopo hecho con un palo y un pedazo de género o saco.

Si a pesar de estas precauciones se produce el agusanamiento, se matan los gusanos aplicando gasolina en la cavidad y sacando los gusanos muertos con una sonda cualquiera, o bien volteando los animales y doblándoles la cabeza hacia el lado, de modo que se escurra la gasolina y arrastre en su excurrimiento a los gusanos muertos, para lo cual la gasolina se aplica con una jeringa o pera.

Después que se hayan sacado los gusanos se cubren los cortes con alquitrán. En general para toda herida producida en los cuernos se recomienda la aplicación de alquitrán.

En los fundos en que hay toriles para practicar las vacunaciones, marcaduras, etc., es muy fácil y rápido practicar la descornadura, pues, se hace en esos mismos toriles.

G. S. A.

NUESTRA PRODUCCION NACIONAL

por ROBERTO OPAZO G.

rece al país.—Estos equivalen a cubrir los intereses de gue.—Sólo la producción nacional puede evitar esta si- consiste en libertad al país de dichos gravámenes.

muchos años de preparación prea con grandes inversiones (cómo los negocios de frutas).

En efecto, por el consumo del azúcar pagamos al extranjero cerca de cien millones al año, y su precio varía en proporción considerable; por consumo de carne pagamos más de veinte millones al año; por consumo de aceites diversos otros veinte millones y por productos agrícolas de menor importancia, diez millones; lo que quiere decir que anualmente estamos empobreciendo a nuestro país con el pago anual de más de ciento cincuenta millones de pesos, debido a la compra de artículos de consumo que pueden producirse en inmensas cantidades y ser exportadores de todos ellos.

El empobrecimiento del país no se manifiesta sólo por la importación de las mercaderías indicadas y por los pagos en dinero que debemos hacer, sino también por la crisis de producción que es endémica.

Nos quejamos de falta de producción, algunas veces de excesos de brazos, siempre de exceso de terrenos sin cultivo y no tenemos presente que la producción que es riqueza, no siempre podemos emprenderla en competencia con otros países, que están organizados para producir a menor precio.

Para compensar el pago de ciento cincuenta millones de pesos al año, necesitamos exportar cinco millones de qq. mts. de trigo, es decir, duplicar nuestra actual producción, lo cual no es fácil. En cambio, es más fácil anular las importaciones, y con el impulso que por esta causa debe tomar la agricultura aumentará la producción de granos para la exportación, en condiciones más económicas.

Don Federico Busse, refiriéndose a la importación del azúcar, nos dice, que dicho comercio equivale al servicio de una deuda de mil millones de pesos que deben pagarse anualmente, sin esperanzas e que se extinga esa deuda, que or el contrario irá en aumento n vista del mayor consumo.

Utilizando la anterior argumentación para los tres productos que hemos indicado, podemos decir, que el pago de ciento cincuenta millones que debemos hacer cada año para obtenerlos, equivalen al servicio de una deuda de mil quinientos millones de pesos, que en vez de extinguirse irá cada año inflándose como un globo...

Tomemos en cuenta que la situación económica fiscal es muy mala porque debe atender a un gasto anual de cien millones de pesos para servir los empréstitos extranjeros, deudas que se amortizarán en su mayor parte en treinta años, disminuyendo su servicio en cada uno, mientras que la deuda a que equivale el pago de los consumos que debemos producir, no se amortiza jamás y cada año va, por el contrario, en aumento.

Todas las naciones del mundo consideran estos problemas con igual criterio, de ahí que se preocupen de fomentar la producción de todo aquello que cada país pueda vender, aún cuando sea más caro, pues en todo caso dichos valores quedan dentro del país y se evita el empobrecimiento de la nación. Este ejemplo hemos debido de imitarlo desde muchos años atrás.

Todavía debemos tener presente que para obtener la producción indicada hay que utilizar diversas otras actividades o negocios lo que aumentando el volumen de éstos trae como consecuencia un mayor bienestar para la población. En un artículo anterior nos referimos a este punto en relación a la producción del azúcar de betarraga.

Podemos tomar el ejemplo de Francia, que antes de la gran guerra consumía la carne más cara del mundo, porque a trueque de fomentar la producción ganadera, tenía gravámenes e impuestos elevados para el ganado que se importara; lo que impedía esta competencia. Ese mismo país, saliendo recién de esa guerra, impide la importación de trigo, paga primas de producción del trigo, asegura el precio del pan para el público, cargando el erario con dichos sacrificios, que los considera compensados antes que comprar al extranjero los artículos de primera necesidad.

Por motivos de la baja mundial de los precios, se ha producido una baja considerable en el precio del trigo, y al momento en Estados Unidos, se pensó en conjurar esa crisis de precios, a pesar de tratarse del país que ha reunido todo el oro del mundo, pero si la situación difícil continúa, ese país acudirá en auxilio de su agricultura haciendo cualquier sacrificio.

Alemania también se defendió de las importaciones desde el momento en que se firmó la paz y todos los países siguen esta misma política, porque están convencidos de que toda importación empobrece y que aún cuando su pueblo pague más caro por el producto nacional, pronto se equilibra esta situación, conservando la riqueza dentro del país.

No debemos trepidar en poner en práctica las medidas convenientes para desarrollar nuestra producción agrícola hasta que podamos abastecernos de azúcar, carne, aceite y demás productos que importamos y que nuestro país puede producir sin inconveniente.

Sigamos la política de todos los países ricos, en casos semejantes.

R. O. G.

---

es de dólares por año (según lo Kruttschnitt). En los cuaaños corridos de 1918 a 1921. lusive, ese término medio fué 485.000,000 de dólares solante. Tales adelantos cuestan en ares y centavos en el último íodo tanto más que en los diez s anteriores.

Un progreso enorme se ha noo en los últimos 18 meses. sta Marzo 15 de 1922 se expiron órdenes por 223,000 nuevos ros de carga, de los cuales 117 estuvieron en servicio en Abril. Fué la orden más grande que istra la historia de ferrocarri-

En el mismo período los ferrorriles pusieron en servicio 2,016 vas locomotoras.

sideración.

Los agricultores necesitan vagones propios, caminos, ferrocarriles, navegación fluvial de lagos y del océano. Los agricultores pagan por concepto de ferrocarriles el 55 o|o de las entradas, esto es, más de dos billones.

De 1910 a 1922 se gastaron 3,000 millones de dólares en construcción y mantenimiento de buenos caminos. Ha habido una excesiva tasa de contribución contra las agencias de transportes, que el público, como consumidor, debe pagar.

John Walker, Consejero Tasador del Tesoro, dice que los ferrocarriles pagaron 304 millones de dólares de contribución en 1922.

A.

CONSULTORIO AGRICOLA DE "LA NACIO

C. J.—Peumo.—¿Qué remedio podría emplearse para combatir el polvillo colorado del trigo, pues, tengo miedo que una cebada enferma me pueda infestar el trigo.

R.—El polvillo colorado de la cebada no ataca al trigo, pues aún cuando todos los polvillos de este tipo pertenecen a un mismo grupo, resulta que se han adaptado variedades a las diversas plantas y no se desarrollan en otra planta que no sea en la que se han adaptado. Por esta razón el polvillo colorado de la cebada no ataca al trigo ni a la avena, maíz, etc., así como el del trigo no se propaga a las otras especies de plantas cereales.

Este asunto del polvillo colorado es muy largo y difícil. Respecto de la manera de combatirlo, no hay procedimientos de fácil aplicación, motivo por el cual se considera incurable esta plaga. Da buen resultado la supresión del regadío hasta un cierto límite en que no se comprometa la cosecha.

L. M.—Leida.—Tengo interés por establecer una buena lechería, pues es buen negocio para los balnearios vecinos, ¿puede recomendarme un libro donde encuentre datos al respecto?

R.—La lechería es buen negocio en todas partes cuando se la explota en forma conveniente. Para ello lo primero que debe asegurarse es la producción abundante de forraje de buena calidad y vacas que den más de cinco litros diarios de leche.

La mejor obra que puedo recomendarle es la titulada "Ganado vacuno lechero y producción de leche" por el
Clarence H. Eckles, de l
versidad de Missouri, tr
por el Servicio de Agr
Regionales, y se expende
dico precio de cinco p
ejemplar. Esta obra no d
faltar en manos de toda
na que se interese por es
gocios.

También tiene la obra
da "Lechería" por don E
te, que se expende al pr
treinta pesos; es más c
porque estudia el result
la aplicación de los métod
dernos, en las lecherías
país.

**A. L.—Ñuñoa.—Mis rosas s
bren de gran cantidad d
queños insectos verdes q
bilitan los brotes y perj
los botones; he empleado v
remedios sin éxito; le a
ceré decirme qué debo ha**

R.—Los insectos que atacan
rosas son pulgones, que m
tiplican en enormes cant
y como chupan la savia,
el perjuicio que ocasionan

Los remedios no son c
tamente eficaces por la
indicada, pero hay que ap
los repetidas veces para d
nuir su número hasta q
sean perjudiciales. La
de tabaco adicionada d
de lavar, aplicada con
quince días de intervalo
una y otra aplicación,
mejor remedio que puede
sejarse. Fórmula: agua,
tros; polvillo de tabaco,
los; soda de lavar, 0,200 k
todo se hierve durante
hora y después se comp
cien litros con agua clara
esta infusión se pulveriza
plantas enfermas.

CORREAS
"SAWYER"
DE UNA SOLA PIEZA, SIN UNIONES, SIN FIN
Esta correa es "Standard" para toda fa
agrícola y extensamente usada en Argentina y E
tados Unidos.
Muy conveniente por su bajo precio y gran duración.
GRACE y Cía. (Chile) S. A.
HUERFANOS N.o 1087

QUININA EN FORMA SUPERIOR NO AFECTA LA CABEZA
Por motivo de su efecto tónico y laxante, el LAXATIVO BROMO QUININA es superior a la Quinina ordinaria. No produce nerviosidad ni malestar en la cabeza. Téngase en cuenta que sólo hay un "Bromo Quinina". La firma de E. W. GROVE en cada cajita.

AGUA SACCAV
TINTURA VEGETAL
para recobrar a CABELLO
su primitivo color.
PARIS 36 Rue de La Tour-d'Auvergne
De venta en Santiago: Droguería
y todas buenas casas.

Alambre para Pasto
N.os 12 Y 14
barnizado y alquitranado, a los precios más bajos de plaza.
OFRECEN:
GUERRERO Y VALDES
HUERFANOS 1055.—TELEFONO 217.—CASILLA 3824

Antes de comprar
VACUNAS
CONTRA EL CARBUNCLO
impóngase de los precios e inmejorables resultados que han dado en 136,185 animales vacunados en 1922 las que prepara el
INSTITUTO BIOLOGICO
— DE LA —
Sociedad Nacional de Agricultura
SAN FRANCISCO 2291, TELEFONO 58, SAN MIGUEL
NOTA: El dinero que Ud., pague por estas vacunas no irá al extranjero sino que quedará en Chile para desarrollar los servicios del Instituto y servir mejor los intereses de la Agricultura Nacional.

HERNAN VIGIL
Valparaíso
Agente general de Aduanas
SERRANO 169
N|O

Elite
EL MEJOR CALZADO NACIONAL
Gath & Chaves

¡Fordson!
El tractor para todos los usos
He aquí algunas aplicaciones de esta máquina:
ARAR
ARRASTRE GENERAL
ASERRADEROS
ATADORAS
ARREGLO DE CAMINOS
CARREO DE MADERAS
BARRENOS
BOMBAS
COMPRESORAS
CULTIVADORAS
DESGRANADORAS
DINAMOS
EMPARVADORAS
ENFARDADORAS
ELEVADORAS
ENSILADORAS
ESTIRAR ALAMBRE
ESQUILADORA
EXCAVADORA
FABRICAS
GUINCHES
IMPRENTAS
MEZCLADORAS
MOLINOS HARINEROS
PICADORAS DE PASTO
PALAS BUEY
RASTREAR
TRILLAR
SEGADORAS
SEMBRADORAS
ACEQUIADORAS
ETC., ETC., ETC.
Su hacienda no está completa ni puede rendir el máximum de provecho si no tiene un FORDSON.
Gibbs & Cía.
SANTIAGO — CATEDRAL N.o 1037

Larraín García
Moreno Hermanos
CORREDORES DE FRUTOS DEL PAIS
Agentes de "La Alianza Chilena"
ASEGURAN SEMENTERAS Y ANTICIPAN FONDOS
TIENEN PARA LA VENTA:
Alfalfa Provence (origen argentino).
Trébol rosado.
Frejoles Pallares y Milagros.
Frejoles Burritos y Bayos.
Porotos Soya (para aceites).
Maíz amarillo y colorado (especiales para silos).
Maíz Eureka (para silos).
AGUSTINAS 1114

Llenadoras y Tapadoras de Botellas
MODELOS PRACTICOS DE BUENOS RENDIMIENTOS
Ofrecemos a precios bajos, para entrega inmediata.
RAAB, ROCHETTE, ROCA y Cía.
Suc. de RAAB, BELLET y CIA.
ESTADO 235—Santiago — BRASIL 264—Valparaíso

CARBONATO DE CAL
O CAL DE ABONO
Con certificado de análisis.
CENIZA POTASICA
Al más bajo precio. El mejor abono para papales. Ofrecen:
FRANCISCO DE LA MAZA
GONZALO CAMPO

MILONGUITA 40cts
DON CATA 20cts
CIGARRILLOS
Cigarrillos

SERVICIO METEOROLOGICO DE "LA NACION"

LAS PERTURBACIONES ATMOSFERICAS

PRODUCIDAS EN OCTUBRE

EL MES SE PRESENTO MAS LLUVIOSO QUE EN AÑOS ANTERIORES. — LA TEMPERATURA SE MANTUVO MODERADA

El mes de Octubre se ha caracterizado por las frecuentes alteraciones atmosféricas, que con mayor o menor intensidad, han afectado gran parte de las zonas central y sur del país. Este fenómeno es tanto más manifiesto, cuanto que contrasta con los caracteres normales del mes de Setiembre.

Las últimas manifestaciones del Invierno, se han agrupado en períodos más o menos definidos que se encuentran repartidos en la primera y segunda quincena del mes, con un período de buen tiempo transitorio entre el 12 y 17. Esto en cierto modo vino a confirmar los anuncios generales para el mes que fueron dados en la sección Meteorológica del 8 de Octubre.

Si iniciamos nuestro estudio por la cantidad de precipitaciones, encontraremos que la marcha de las lluvias ha estado sujeta en todo momento a las continuas variaciones que ha experimentado el régimen isobárico.

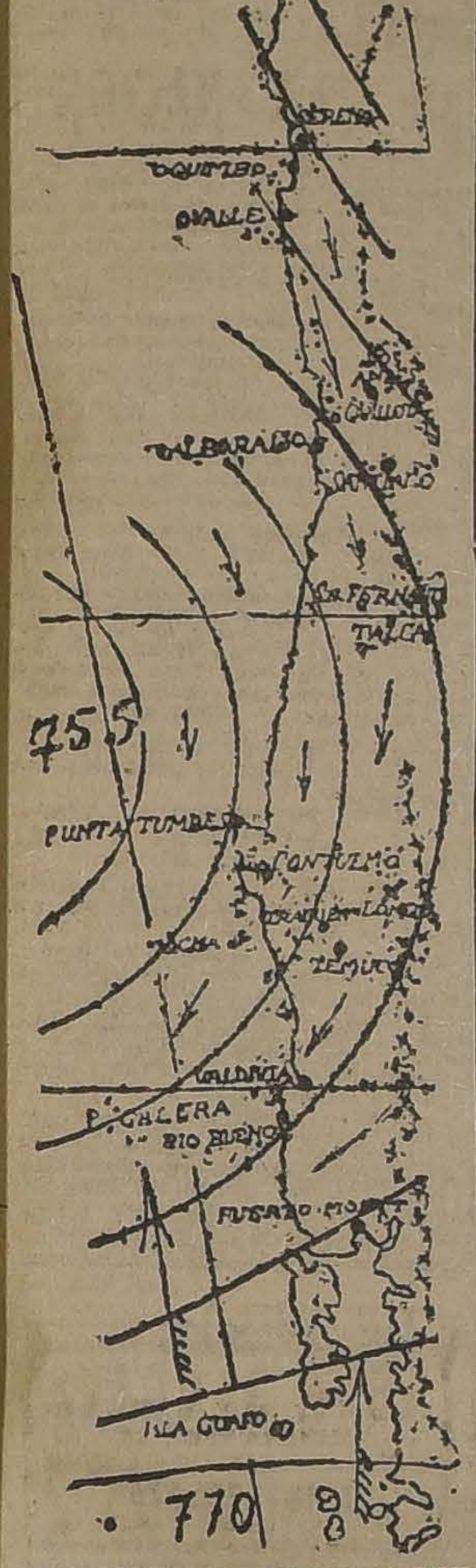

DEPRESION ATMOSFERICA POR EL WNW. CORRESPONDIENTE A LA LLUVIA DEL 8

El anti-ciclón que se formó en los primeros días del mes en la región sur con un máximum barométrico superior a 770 milímetros frente a Chiloé, fué desplazado gradualmente hacia el sur por la llegada de una importante depresión, que apareció alrededor del día 5, por el WNW en sentido ligeramente oblícuo al Continente. El descenso barométrico se inició con pequeña amplitud a la altura de la provincia de Coquimbo, pero se propagó rápidamente hacia el sur, ahondando considerablemente.

El día 7, el régimen ciclónico predomina en gran parte del país y al día siguiente, 8, la lluvia se extiende y generaliza en las zonas central y sur.

Roto de esta manera el equilibrio atmosférico, las perturbaciones continuaron desarrollándose en los días siguientes hasta alrededor del 12, fecha en que el alza de la presión atmosférica en el sur restableció el gradiente barométrico favorable a los vientos del SSW y al buen tiempo.

Pero esta bonanza no fué de larga duración, pues, alrededor del 15, otra nueva e importante depresión atmosférica apareció por el NW desplazándose hacia el sur con bastante rapidez. Como en el caso anterior, el descenso barométrico se inició en las provincias del norte y se propagó luego hacia la zona central, pero esta vez la marcha del centro de baja presión se vió súbitamente detenida por los fuertes vientos convergentes del sur y la resistencia que le oponía el anti-ciclón. La lucha de los dos régimenes atmosféricos opuestos se había establecido y la depresión y el anti-ciclón permanecieron estacionarios en su puesto por espacio de más de tres días.

Las alteraciones atmosféricas se generalizaron a partir del 18 en las zonas central y sur. Los nublados y las lluvias parciales fueron frecuentes, siendo acompañado el cambio de tiempo por un notable descenso de la temperatura. Este estado atmosférico persistió hasta alrededor del 20.

La lluvia del 22, la produjo una depresión atmosférica que apareció por el SW, desplazándose en una curva parabólica frente a nuestras costas.

El paso del centro de baja presión a gran distancia en el océano frente a las costas de la zona norte, produjo bravezas de mar y trastornos de importancia en los días siguientes en Antofagasta y Tarapacá.

El 26 de Octubre, se produjo un cambio brusco en el régimen isobárico. Una importante depresión que apareció aquel día, determinó en menos de 20 horas un régimen ciclónico al día siguiente 27, con fuerte desnivel barométrico favorable a los vientos del norte, los cuales soplaron con bastante intensidad en las provincias de Linares, Ñuble, Concepción, Bio-Bio y Malleco. En Valdivia se desencadenó un recio temporal.

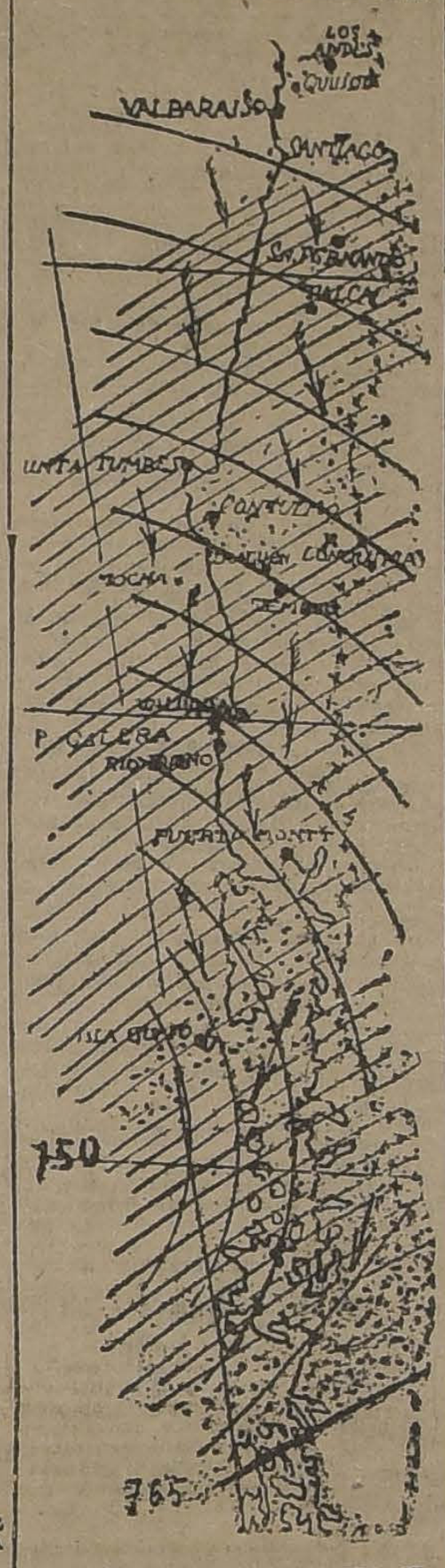

REGIMEN CICLONICO DIA 27

El cambio de tiempo fué brusco en la zona central y se generalizó en las primeras horas de la madrugada. Llovió con fuerza hasta la tarde. Esta lluvia fué la última del mes en la zona central.

En general, el mes de Octubre se presentó con caracteres particularmente lluviosos en el centro y sur del país.

En Los Angeles, según los datos de nuestro observador señor don Heriberto Brito, la cantidad de agua caída en el mes de Octubre pasado, es bastante mayor que en años anteriores, como podrá verse en el cuadro siguiente:

Octubre de 1918 . .	19,4	m|m.
Octubre de 1919 . . .	26,4	"
Octubre de 1920 . . .	69,2	"
Octubre de 1921 . . .	40,5	"
Octubre de 1922 . . .	63,0	"
Octubre de 1923 . . .	118,0	"

Como se ve, la diferencia de precipitación es bastante notable, siendo la mayor observada en los últimos seis años. Se ha tomado la ciudad de Los Angeles para estas observaciones, por cuanto es el punto donde mayor se presenta esta diferencia, pero en general, en toda la zona sur, el régimen de las lluvias ha seguida una marcha más o menos análoga.

En la zona central, se ha observado el mismo fenómeno con ligeras variantes. En nuestro Observatorio Metereológico Central de El Salto, el total de agua caída en el mes, asciende a la cantidad de 54,6 milímetros, cifra considerablemente superior a la caída en el mismo mes en años anteriores.

La temperatura del aire, en el curso del mes ha estado sujeta a contínuas fluctuaciones, habiéndose presentado en general moderada y bastante inferior que en años anteriores. Solamente hacia fines del mes, durante los días 29, 30 y 31 la temperatura se ha elevado considerablemente, dejándose sentir los primeros calores en el valle central.

B.

EL BOLETIN DEL SERVICIO METEOROLOGICO DE "LA NACION" Y LOS ANUNCIOS PARA EL PROXIMO VERANO.—1923 - 1924

Ha aparecido el Boletín del Servicio Meteorológico de "La Nación", importante publicación científica que contiene el texto íntegro de los Anuncios Meteorológicos para el próximo Verano 1923-1924, con los períodos de grandes calores de los meses de Diciembre, Enero y Febrero.

Los anuncios están precedidos de una importante introducción, en la cual se dan a conocer todos los métodos científicos empleados en la Previsión del Tiempo a largo plazo. Además en la Segunda Parte de la obra, existe una sección especial dedicada a los agricultores y que contiene todas las indicaciones agrícolas necesarias de acuerdo con el estado del tiempo y los períodos de grandes calores.

A continuación damos el sumario de la obra:

PRIMERA PARTE

LA PREVISION DEL TIEMPO A LARGO PLAZO Y LOS ANUNCIOS PARA EL PROXIMO VERANO 1923-1924

Introducción.—Las fluctuaciones de la radiación solar.—Los grandes centros de acción de la atmósfera.—Observaciones completas de los Observatorios de Sydney, Batavia y El Salto.—Cuadros comparativos de la temperatura, presión y humedad.—Los caracteres climatológicos de la actual Primavera.—Las condiciones térmicas del Verano pasado en el hemisferio Norte.

LOS ANUNCIOS PARA EL PROXIMO VERANO 1923-1924

Anuncios para la Zona Central.—La temperatura.—Los períodos de grandes calores en el mes de Diciembre.—Las alteraciones atmosféricas.—La región de la Costa. —Los períodos calurosos del mes de Enero.—Caracteres generales del mes en el Valle Central y en la región de la costa. — Los períodos de grandes calores del mes de Febrero. — Cuándo el calor principiará a decrecer. — ¿Será lluvioso el Invierno 1924?—Conclusiones.

SEGUNDA PARTE

LA METEOROLOGIA Y LA AGRICULTURA

Algo que todos los agricultores deben saber.—Indicaciones generales acerca de los trabajos agrícolas en el mes de Noviembre.—Cultivos.—Hortalizas.—Trabajos.—Arboricultura. — Jardinería.—Siembras y Trabajos. — Condiciones de la temperatura en el mes de Diciembre.—Los cultivos generales de este mes.—Hortalizas.—Arboricultura frutal.—Viñas y bodegas.—Apicultura. — Jardinería.—El mes de Enero y los períodos calurosos.—Indicaciones para los agricultores.—Los diferentes cultivos.—El mes de Febrero.—Los riegos. — Los ingertos.—La cosecha de los cereales, etc., etc.

EL BOLETIN DEL SERVICIO METEOROLOGICO DE "LA NACION" SE VENDE AL VALOR DE "**UN PESO**" EN NUESTRA IMPRENTA Y EN LAS PRINCIPALES LIBRERIAS DE SANTIAGO. ATENDEMOS PEDIDOS POSTALES ENVIANDO EL VALOR EQUIVALENTE EN ESTAMPILLAS.

OBSERVACIONES METEOROLOGICAS LOCALES

Presión atmosférica, m\|m., a 0° y 45° lat: 7h., 714,0; 14h., 714,5; 21h., 715,6.

Humedad relativa o\|o: 7 h., 65 o\|o; 14h., 43 o\|o; 21 h., 70 por ciento.

Tensión del vapor de agua, m\|m: 7h., 8,9; 14h., 10,6; 21 h., 11,3.

Temperatura del aire, 0° C: 7h., 16,0; 14h., 28,0; 21 h., 19,0.

Dirección del viento y grado Beaufort: 7h, Calma; 14h., SW-2; 21h., SSE-1.

Velocidad, metros por minuto: 7h, —; 14h, 278; 21h, 190.

Nebulosidad (décimos) y densidad, 7 h., Desp.; 14 h., Desp.; 21 h., Desp.

Tipo de nubes y dirección: 7 h., ——; 14 h., ——; 21 h., ——

4 DE NOVIEMBRE DE 1923

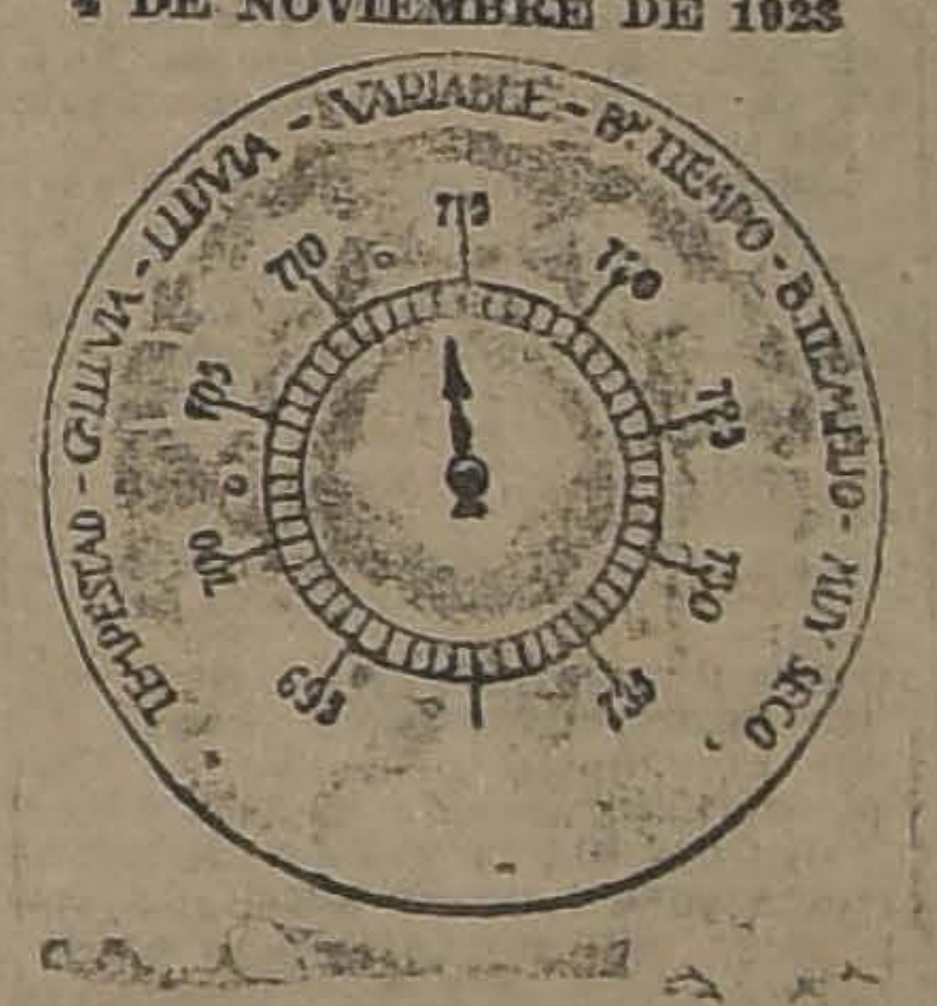

Visibilidad y titilación (de 0 a 4): 7 h., 1; 14 h., 2; 21 h., 2-3.

Agua caída, milímetros: 7 h., —; 14h., —; 21h., —.

Temperatura del aire, máxima: 30,2.

Temperatura del aire, mínima: 11,1.

Oscilación térmica en 24 horas: 19,1.

Viento dominante m\|m: SW.

Agua caída en 24 horas: 0,0 mm.

Agua caída hasta la fecha: 372,0 mm.

Hidrometeoros: rocío.

ANOTACIONES GENERALES.—Existen cinco manchas solares.

La temperatura se manifiesta muy calurosa.

OBSERVACIONES METEOROLOGICAS GENERALES

PRESION ATMOSFERICA.—La importante depresión atmósférica aparecida últimamente, ha sido seguida por varias depresiones secundarias, que han caracterizado las frecuentes oscilaciones alternativas de la presión.

El centro anti-ciclónico se mantiene firme en el Océano, a los 82° 18' de long. W. de Greenwich y a los 40° 35' de lat. sur, aproximadamente. Este promontorio barométrico, con máximum superior a 770 milímetros, sirve de dique al avance de la depresión, cuya velocidad se ve incesantemente retardada por los fuertes vientos convergentes y anormales por exceso.

En las últimas horas de la tarde de ayer, la presión atmosférica experimentó un rápido descenso que tendía a continuar durante la noche.

VIENTO.— Los vientos han sido divergentes desde el centro anti-ciclónico.

Han soplado del sur y con regular intensidad entre las provincias de Arauco y Coquimbo.

Desde Valdivia a Punta Arenas predominan los vientos del norte. En Isla Huafo y Cabo Raper reinaba temporal de viento NE durante la mañana.

En Juan Fernández sopla viento del NW moderado.

En la región norte, ha predominado el viento suroeste, entre Antofagasta y Arica.

TEMPERATURA. — La temperatura se manifestó notablemente elevada durante el día de ayer en toda la zona central.

Desde las primeras horas de la mañana la insolación fué intensa, haciendo subir las temperaturas máximas a la sombra, a más de 30 grados entre Santiago y Linares. En la región sur la temperatura decrece gradualmente debido al aumento progresivo de la nebulosidad.

Las temperaturas mínimas no han descendido bajo cero en ningún punto del país.

NEBULOSIDAD. — Los nublados afectaron totalmente la costa de la zona norte durante la mañana. En Coquimbo se produjeron neblinas parciales.

En la zona central la atmósfera permaneció despejada, pero en la noche se nubló rápidamente en toda la región de la costa.

En la región sur los nublados han sido frecuentes.

En Juan Fernández hubo neblina.

HIDROMETEOROS. — Se produjeron lloviznas aisladas en la costa de la zona norte.

En el sur llueve con intensidad entre Chiloé y Punta Arenas.

En al zona central el rocío ha sido abundante.

En Juan Fernández, según los radiogramas de la tarde, el mar se mostraba muy agitado (mar montañosa).

ANUNCIOS METEOROLOGICOS

Entre 6 y 10 se producirá un período de frecuentes alteraciones atmosféricas, que afectarán principalmente a la Zona Sur

CARACTERES GENERALES DEL TIEMPO

Conforme a nuestros pronósticos anteriores, el día de ayer se manifestó con temperatura bastante elevada en la zona central, siendo precursor al cambio de tiempo.

Las alteraciones atmosféricas afectan principalmente la región sur.

Entre los días 6 y 10 del presente, se desarrollarán alteraciones atmosféricas generales que se repetirán con suma frecuencia caracterizando dicho período, y cuya intensidad será mayor en las provincias de Cautín, Valdivia y Chiloé.

La temperatura sufrirá un notable descenso en el sur, aumentando la nebulosidad y lloviendo con intermitencias.

ANUNCIOS PARA LA ZONA NORTE

Predominará el buen tiempo en sus caracteres generales en la zona norte.

Se producirá gruesa marejada frente a las costas de Antofagasta y Tarapacá.

La temperatura se manifestará muy calurosa en las provincias de Atacama y Coquimbo.

Predominarán los vientos del sur.

ANUNCIOS PARA LA ZONA CENTRAL

El cambio de tiempo se generalizará en gran parte de la zona y afectará principalmente las provincias de Talca, Linares, Maule y Ñuble.

A consecuencias del aumento progresivo de la nebulosidad, la temperatura descenderá sensiblemente, aún en los puntos donde salga el sol en la tarde.

Predominarán los vientos del sur y suroeste, soplando con regular intensidad.

ANUNCIOS PARA LA ZONA SUR

El estado atmosférico se mantendrá variable.

Entre los días 6 y 10 del presente se desarrollará un período de frecuentes alteraciones atmosféricas que afectarán gran parte de la zona.

La temperatura del aire se manifestará moderada, pero en los próximos días descenderá sensiblemente debido al mayor aumento de la nebulosidad.

ANUNCIOS PARA LA COSTA

Las alteraciones atmosféricas que se desarrollarán entre los días 6 y 10 del presente afectarán con mayor intensidad la costa de la región sur entre las provincias de Arauco y Chiloé.

La temperatura del aire continuará relativamente moderada.

Entre Isla Mocha, Corral y Chiloé se producirá fuerte oleaje.

Estos anuncios se trasmiten diariamente por radio-telefonía a todo el país.

EL SERVICIO METEOROLOGICO DE "LA NACION"

Y LOS AGRICULTORES

No podemos dejar pasar desapercibido, y sin agradecer debidamente la enorme cantidad de cartas de felicitación que hemos recibido de todos los agricultores del país con motivo de nuestras últimas publicaciones referentes a los períodos de grande calores, para el próximo Verano.

En efecto, un trabajo científico de esta naturaleza se hace por primera vez en Chile, y tal vez en Sur América, constituyendo un evidente progreso que ha de beneficiar a todas aquellas personas que de ello se han impuesto.

Por otra parte los Observatorios extranjeros de Sydney, Brisbane, y Batavia han proporcionado toda clase de datos que han contribuido en una forma eficiente a completar nuestras observaciones. El Cónsul chileno en Sydney, señor Gundelach y la Dirección de el diario "The Argus" de Melbourne nos han informado de todos los pormenores del caso.

Los agricultores de nuestro país habrán podido comprender perfectamente en el curso del presente año la enorme importancia de nuestras previsiones que en más d guna ocasión les habrán servid ra sus trabajos.

Las estadísticas efectuadas meses de Invierno del presen arrojan un 85 por ciento de tos comprobados, lo que es que suficiente, ya que esto es siderado como un máximu eficiencia en el Weather B de Estados Unidos y en los vicios Meteorológicos europe

Además, la trasmisión R telefónica, que noche a noc hace de nuestros Anuncios M rológicos para cada Zona del contribuye a la rapidez de la municaciones, acrecentando a utilidad práctica inmediata.

Las numerosas consultas c menudo se reciben con moti fiestas, paseos, excursiones, hasta la fecha han sido inform en una manera metódica y se en tal forma que más de campeonato atlético o reunió cial habrá podido ser suspe oportunamente por nuestro cio.

FENTOL
ANTISARNICO — DESINFECTANTE — INSECTICIDA
Es el que ha dado el mejor resultado. Pida folletos con indicaciones para su uso. Innumerables certificados acreditan su eficacia.
FRANCISCO DE LA MAZA
GONZALO CAMPO
Gal. Alessandri 15.— Casilla 1145

$ 140.-
trajes vestón sobre medida.
Casimir nacional fantasía.
SASTRERIA LOZANO
CALLE SAN ANTONIO 4
CASI ESQ. MONJITAS

Llantas
con pestaña.
70
centavos el kilo ofrece para entrega inmediata desde una llanta por partidas, precios excepcionales,
S. SACK
BANDERA 827
TELEFONO 3409 — CASILLA 2833

Crema Araucana
Quita manchas, pecas, pinillas y empeines de cara.
Pídase en todas las B ticas.

Se Arrienda Gran Loca
Apropiado para Bodega d Vinos, dotado de espacios galpones, bodega, buena cas habitación, oficina y caball rizas.
Tratar todos los días, en tarde.
EYZAGUIRRE N.o 1462

MUEBLES
de todas clases a precios su mamente bajos, y co GRANDES FACILIDADE DE PAGO, vende
Mueblería La Repúblic
Sto. Domingo 102
CONSULTE NUESTROS PRECIOS

En Viña del Mar
Se vende gran casa habitación, calle Alvarez 504, esquin de Echevers. Tratar Valparaíso, Miguel Aylwin, Serrano 7 Viña del Mar, Raúl Barazarte, Población Uno Oriente 840.

$ 120.-
Por 120, terno sobre medida, en casimires de lana, colores o negro en hechura yanqui o inglesa.
Por 140, terno sobre medida, en casimires de lana inglés, colo res de novedad, azul, plomo o caki, corte y forros irreprochables.
Por 175, ternos sobre medida en casimires de fantasía, lana y sed en colores de última moda con forros y hechura de primera.
¡¡OJO!! ¡¡OJO!!
$ 28 pantalón sobre medida en ricos casimires de última nove dad.
No olvide estos precios de la Casa
Blanco y Negro
412.— SAN DIEGO.— 412

HOY Lunes
el depósito de Casimires ingleses de
Barbato Hnos.
1057 — COMPAÑIA — 1057
OFRECERA:
La mejor oportunidad de la estación para la compra de géneros
NEGRO, AZUL y GRIS
ancho de mtrs 1.50 a!
PRECIO UNICO DE $ 29 metro
UNICAMENTE MAÑANA
1057 — COMPAÑIA — 1057

Elegantes modelos
de calzado "COLLE" legítimo, en rica cabritilla negra. Recibió:
"La Flor del Día"
SAN ANTONIO 98 esq. MONEDA

Personas Activas
podrán ganarse de 10 a 50 pesos diarios, como agentes de nuestro Sociedad.
Buena remuneración y gratificaciones.
Presentarse en nuestras Oficinas, únicamente de 2 a 8 P. M.
"LA PODEROSA"
TEATINOS 333

Inundación de la Bodega
REALIZAMOS
cualquier precio en nuestro almacén,
ESTADO 74
los Neceseres, Maletas, Maletines, Cajas, Sombrereras, Carteras para señoras y caballeros, averiados.
N—3

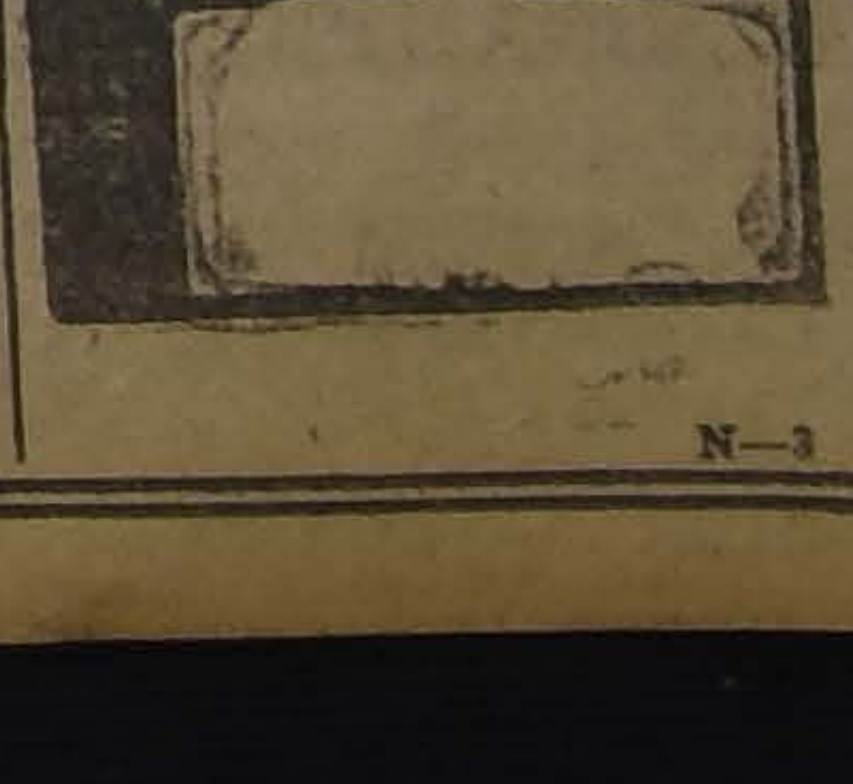

as Juntas Inscriptoras continúan funcionando en el país

EN SANTIAGO SE INICIARAN HOY A LA 1 P. M. LAS INSCRIPCIONES EN LAS SIGUIENTES COMUNAS URBANAS: PRIMERA, QUINTA, SEXTA, OCTAVA, NOVENA Y DECIMA, UNICAS JUNTAS QUE SE CONSTITUYERON AYER

La Alianza y la Unión formulan nuevas reclamaciones respecto de las juntas de Los Sauces, Llanquihue, Achao y Bío-Bío

(De nuestros corresponsales, por telégrafo)

Los presidentes de la Unión Nacio- se acercaron ayer al Ministro de uerra general Altamirano, para arse de la negativa del coman- de Armas de Bío-Bío, para ar el auxilio de la fuerza arma- presidente de la Junta Inscrip- de Los Angeles.

gún se nos informó, por don ro Orrego, el Ministro señor Al- rano, habría ordenado telegráfi- nte al comandante de Armas in- lo que facilitara al presidente Junta Inscriptora de los Ange- a fuerza armada, a fin de mante- el orden en la inscripción.

Los Sauces, en Calbuco, en llín, en Achao, etc., sigue la resencia pública por la forma en las Juntas Inscriptoras estarían mpeñando sus funciones. Tanto arte de la Alianza como de la on se formulan enérgicas quejas. telegramas dirigidos al Ministro Interior y a los representantes amentarios respectivos. El Go- o, ha impartido las órdenes ne- ias para que las autoridades ad- strativas de aquellas provincias engan el orden público y eviten tropellos, dando garantías a los os en lucha. A este respecto se reiterado las instrucciones que on conocidas de nuestros lecto-

los círculos políticos se decía he que tanto los jefes de la nza como de la Unión, se acerca- hoy al jefe del Gabinete para a conocer las quejas que tienen licitar las medidas de amparo otección para sus respectivos co- gionarios.

TAS INSCRIPTORAS DE PROVINCIAS

scribimos a continuación las in- aciones que nuestros correspon- nos han enviado telegráficamen- cerca del funcionamiento de las as Inscriptoras en las provin-

ANTOFAGASTA

ANTOFAGASTA

NTOFAGASTA 4. — Las Jun- Inscriptoras vienen funcionan- in novedad desde el primero No- bre.

primera Junta funciona en el cio de la Municipalidad, siendo Luis Latrille, presidente; don uel Vargas, secretario, y don x Durán, comisario.

segunda Junta funciona en el de la Intendencia, siendo don ro Penjean, Presidente; don n de Dios Carmona, secretario; on Efren Encalada, comisario.

urante el día primero se inscri- on 147 ciudadanos; el día dos el día tres 160, y hoy cuatro

o ha habido ningún incidente lementar. Del resto de la pro- ia no han llegado datos.— **Corresponsal.**

ATACAMA

ATACAMA

OPIAPO 4. —La totalidad de Juntas inscriptoras de la pro- ia tienen mayoría aliancista. presidentes, secretarios y co- rios son radicales, menos en ñaral, donde el comisario es ervador.

a Junta de Copiapó está consti- a por los señores Manuel Co- , presidente; Luis Igualt, secre- o, y Juan Lorenzo Sierralta, co- rio.

os inscritos en Copiapó el día nero ascendieron a 88 ciudada- el día dos a 127, el día tres a y hoy a 66.—**Corresponsal.**

COQUIMBO

La Serena

A SERENA 4. — Los reclamos ra los Presidentes de las Mesas riptoras de La Serena no tienen lamento.

a especie de que se perturba la ripción y de que no respeta la dad eclesiástica es calumnio-

momento de concurrir el Pre- nte de la Corte a las Mesas fué dido preferentemente en su ins- ción por el señor Montero, a n los conservadores acusan de vención en la Mesa en el mo- to de inscripción del Presiden- esto es falso, pues tal día no a las Juntas Inscriptoras. Sólo urrió a hacerlo ayer, y el Pre- nte se inscribió el día dos.

s Mesas en todo el departa- to de La Serena funcionan co- tamente.— Saludos.— (Firma- —**Heriberto Aguirre**, Presiden- a Asamblea Radical. —**Melquíades Galleguillos**, secretario.

Ovalle

VALLE 4.— Hoy se inscribieron ciudadanos. Ha reinado perfec- orden, gracias a la fuerza pú- .— **Jorpiz.**

VALPARAISO

VALPARAISO

er se han inscrito, en las diver- comunas, el número de ciudada- que indicamos a continuación:

Valparaíso y Viña del Mar

1.a	60
2.a	68
3.a	62
4.a	62
5.a	51
Viña del Mar	98

Quillota

er se inscribieron en las siete elegaciones de la comuna, 158 dadanos.

asta la fecha se han inscrito en comuna, 473 ciudadanos.

la forma cómo va este acto oral, en los 25 días que le co- ponde funcionar a la Junta de comuna, es fuera de duda que inscripciones pasarán de 3.000.

O'HIGGINS

Rancagua

RANCAGUA 4.—La Junta Inscriptora de Graneros, presidida por el señor González Echenique, obstaculiza la inscripción de los ciudadanos aliancistas y la retarda sistemáticamente.

Estos hechos los presenciamos juntos con el diputado señor Correa Roberts.

Contrasta la actitud de los Presidentes de la Unión, pidiendo garantías cuando ordena a los hijos de sus senadores para que vulneren los derechos de los ciudadanos aliancistas. — (Firmados). — **Manuel Ar[illegible]—Roberto Cristi y Juan Ibáñez.**

TALCA

Talca

TALCA 4. — En esta ciudad las inscripciones se realizan con todo orden. En Duao y San Clemente no hubo inscripciones; en San Clemente por que asistieron solamente tres miembros de la Junta, quedando 160 ciudadanos sin inscribirse, y en Duao donde por acuerdo de la Junta no funcionó la Mesa. — **Corresponsal.**

MAULE

Cauquenes

CAUQUENES 4. — Hoy se inscribieron en Cauquenes 61 ciudadanos y en Coronel de Maule, 29.

Hoy constituyóse Junta de la Comuna de Pocelles, siendo elegido presidente, don Diego Benavente,; secretario, don Francisco Benavente; y comisario, don Apolonides Vera.— **Corresponsal.**

LINARES

LINARES

"LINARES.—La Junta Inscriptora funciona con asistencia de sus miembros, señores **Francisco Valdés C., Guillermo Valdés C., Gustavo Valdés O., Maximiliano Ibáñez y Fidel Morales.**

Para facilitar el trabajo de la Junta, los Presidentes de los diversos Partidos se pusieron de acuerdo y fijaron los siguientes días para inscribir a sus adeptos:

Viernes 2, los conservadores.
Sábado 3, los radicales.
Domingo 4, los liberales aliancistas
Lunes 5, los liberales unionistas.
Martes 6, los conservadores.
Miércoles 7, los liberales unionistas.
Jueves 8, los conservadores.
Viernes 9, los nacionales.
Sábado 10, los demócratas.
Domingo 11 los conservadores.
Lunes 12, los radicales.
Martes 13, los liberales unionistas.
Miércoles 14, los conservadores.
Jueves 15, los liberales unionistas.
Viernes 16, los conservadores.
Sábado 17, los liberales unionistas.
Domingo 18, los liberales demócraticos unionistas.—**Corresponsal".**

Parral

PARRAL 4. — La Junta Inscriptora sigue cometiendo abusos; se llama a los ciudadanos por lista.

El Prefecto de Policía arrojó del recinto inscriptor a los ciudadanos contrarios a su política.

Pedimos un delegado de Gobierno. Nos defenderemos a sangre y fuego.— (Firmado).— **Juan Gamonal.**

PARRAL 4. — La Junta Inscriptora se niega a inscribir ciudadanos demócratas. El Presidente de la Junta en mi presencia declaró, que tienen convenio para no dejar inscribir a ninguno de nosotros. A mí me arrojaron con policía fuera de la sala.

Hay más de quinientos ciudadanos que reclaman su derecho. Pedimos justicia e igualdad ante la masa radical conservadora, que se niegan a cumplir la ley.

Hasta hoy hay las siguientes irregularidades: se inscribieron el Prefecto y el ayudante de policía, el cura párroco y el sota cura, sin tener la residencia obligatoria, y varios jóvenes de quince a dieciocho años.

Esperamos se mando un delegado; pedimos garantías al Gobierno.

Si no viene un delegado antes del Sábado próximo, nos haremos respetar en masa; estamos dispuestos a vencer o morir, cueste lo que cueste. El Promotor Fiscal dirige la inscripción. — (Firmado). — **Juan Gamonal**, Presidente demócrata.

ÑUBLE

Pinto

CHILLAN 4. — Aún se encuentra sin instalarse la Junta de Pinto.

Hay iniciado un proceso en contra de los Mayores Contribuyentes unionistas que se constituyeron en minoría, pretendiendo validar ese acto ilegal, y sancionado por la ley, por medio de una firma posterior de otro mayor contribuyente.

La Corte de Talca confirmó la resolución del Juzgado que ordenaba integrar los registros al comisario nombrado ilegalmente, fundándose en ser incompetente para conocer sobre vicios o nulidades de la constitución de tal Junta.

El recurso de queja ante la Corte Suprema se impone. El tribunal no podrá aceptar tan extraña teoría; el recurso quedará interpuesto el Martes. — (Firmado).— **Alejandro Greek Cross.**

CONCEPCION

Concepción

CONCEPCION 4. — Las Juntas continúan trabajando con toda corrección.

Hoy han sido inscritos 57 ciudadanos en la primera y cuarta Subdelegación, y 64 en la segunda y tercera.— **Corresponsal.**

Coronel

CORONEL 4. — Hoy se inscribieron 51 ciudadanos. — **Corresponsal.**

ARAUCO

Contulmo

CONTULMO 4. — La Junta Inscriptora funciona desde el primero con la más estricta neutralidad.

En los tres primeros días se inscribieron 80 ciudadanos, faltándonos tres juegos de registros. — Firmado: **Eduardo Yost**, Comisario de la Junta Inscriptora.

Lebu

LEBU 4. — Las inscripciones se verifican con toda corrección y entusiasmo.

Han debido pedirse más registros por ser pocos los enviados. — **Corresponsal.**

JUNTAS INSCRIPTORAS DE SANTIAGO

De acuerdo con lo dispuesto por la Ley de Elecciones y con la citación del juez del 3.er Juzgado Civil de Santiago, ayer debieron quedar constituídas las 10 Juntas Inscriptoras urbanas y las 13 rurales, del departamento de Santiago.

Respecto de las urbanas, sólo se constituyeron 6 Juntas Inscriptoras: la de la 1.a comuna; de la 5.a, de la 6.a, de la 8.a, de la 9.a y de la 10a.

Relativamente a las rurales, sólo se tienen de noticias de haber quedado constituídas las de Yungay y Barrancas y de la de Renca que no se constituyó.

Las Juntas urbanas y rurales, constituídas ayer, se instalarán en los respectivos locales, cuya nómina damos más adelante, a las 12 M. e iniciarán los procedimientos de la inscripción a la 1 P. M. en punto.

Mesas inscriptoras urbanas que funcionarán hoy

PRIMERA COMUNA.—SANTA LUCIA

Comprende las subdelegaciones 1.a, 2.a, 3.a, 4.a y 5.a urbanas.— **Límites:** Norte, Río Mapocho, de Cajitas de Agua a Amunátegui; Sur, Delicias, de Cajitas de Agua Amunátegui; Oriente, Cajitas de Agua; Poniente, Amunátegui, de Río Mapocho a Delicias.

Mesa inscriptora

A la constitución de esta Junta concurrieron ayer los siete mayores contribuyentes que ordena la ley, entre ellos, el señor don Ventura Blanco Viel, quien asistió a pesar de su avanzada edad y de encontrarse aún en el período de convalecencia de una larga enfermedad.

La mesa quedó constituída así:

Presidente, don Salvador Izquierdo, liberal.

Secretario, don Ramón Infante, conservador.

Comisario, don Luis Gregorio Ossa, conservador.

Esta mesa se instalará y funcionará en la Sala Municipal de esta capital.

Acuerdos: Acordó pedir 9 registros.

QUINTA COMUNA. —CAÑADILLA

Comprende las subdelegaciones 14.a y 15.a urbanas.—**Límites:** Norte, calles Carrión, Panteón y Callejón de la Unión; Sur, el Río Mapocho; Oriente, Recoleta; Poniente, Fermín Vivaceta.

Mesa inscriptora

La mesa inscriptora está constituída así:

Presidente, don Aníbal Osorio, conservador.

Secretario, don Ignacio Vial Guzmán, conservador.

Comisario, don Francisco Sanhueza, conservador.

Funcionará en el local de la Escuela de Medicina.

Acuerdos: Acordó solicitar 10 registros.

SEXTA COMUNA. — RECOLETA

Comprende las subdelegaciones 16 urbanas y 24 y 25 rurales.—**Límites:** Norte, desde el Portezuelo de San Ignacio, siguiendo los cerros de Conchalí y el Salto, hacia el Oriente; Sur, Carrión, Panteón, Callejón de La Unión, sigue por Recoleta hasta Río Mapocho, continuando al Oriente, la punta de Lo Contador y línea imaginaria hasta el cordón de cerros del Salto; Poniente, camino de Aconcagua, desde el Portezuelo de San Ignacio, hasta la chacra del Olivo y Fermín Vivaceta, desde esta chacra hasta Carrión.

Mesa inscriptora

La mesa inscriptora es la siguiente:

Presidente, don Alberto Riesco, liberal unionista.

Secretario, don Enrique Donoso Urmeneta, liberal unionista.

Comisario, don Ramiro Vicuña Rozas, liberal unionista.

Funcionará en el Cuartel del Regimiento Buin.

Acuerdos: Acordó pedir 8 registros.

OCTAVA COMUNA. — UNIVERSIDAD

Comprende las subdelegaciones 20 y 21 urbanas. **Límites** Norte, Delicias; Sur, Manuel Antonio Matta; Oriente, San Francisco y Poniente, Lord Cochrane.

Mesa inscriptora

La Mesa Inscriptora está constituída así:

Presidente, don Ricardo González Cerda, conservador.

Secretario, don Carlos Echeverría Reyes, conservador.

Comisario, don Eulogio Berguecio, conservador.

Funcionará en el local de la Universidad.

Acuerdos: acordó pedir 4 Registros.

NOVENA COMUNA. — SAN LAZARO

Comprende las subdelegaciones 22, 23 y 24 urbanas. **Límites:** Norte, Delicias; Sur, Manuel Antonio Matta y Blanco Encalada; Oriente, Lord Cochrane; Poniente, Molina.

Mesa inscriptora

La Mesa Inscriptora es la siguiente:

Presidente, don Aurelio Valdés Morel, conservador.

Secretario, don Ramón Salas Edwards, conservador.

Comisario, don Carlos R. Edwards, liberal aliancista.

Funcionará en el Regimiento Pudeto, calle San Ignacio, entre Olivares y Ramírez.

Acuerdos: acordó solicitar 7 registros.

DECIMA COMUNA. — PARQUE COUSIÑO

Comprende las subdelegaciones 26 y 27 urbanas y 8 rural. **Límites:** Norte, Manuel Antonio Matta y Blanco Encalada; Sur, el Zanjón de la Aguada; Oriente, Santa Rosa: Poniente, los rieles del F. C. del Sur (calle Exposición).

Mesa inscriptora

La Mesa Inscriptora es la siguiente:

Presidente, don Samuel Fernández M., conservador.

Secretario, don J. Miguel Cornejo, conservador.

Comisario, don Francisco Larraín, M., conservador.

Funcionará en la 4.a Comisaría, calle de Chiloé número 1474.

Acuerdos: acordó solicitar 10 Registros.

COMUNAS RURALES

Por las informaciones recojidas en las Secretarías de los Partidos políticos, únicamente se sabe que se han constituído las Juntas Inscriptoras de las Comunas de Yungay y Barrancas, con el siguiente personal:

Yungay: Presidente, don Manuel Garín W., radical; secretario, don Juan Manríquez Rivera, liberal aliancista; Comisario, don José Víctor Besa, nacional. (Funcionará en la sala municipal de la Comuna).

Barrancas: Presidente, don Ramón Echavarría; Secretario, don Rómulo Adriazola y Comisario, don Alfredo García Huidobro. (Funcionará en la sala Municipal de la Comuna).

JUNTAS INSCRIPTORAS QUE NO SE CONSTITUYERON AYER

De las Juntas Urbanas, no se constituyeron ayer la de la 2.a Comuna, de la 3.a, de la 4.a y de la 7.a

2.a Comuna. — Concurrió únicamente el mayor contribuyente don Diego Vergara, conservador.

3.a Comuna.— Concurrieron don Exequiel Ortíz y don Ignacio Zuazagoitía, conservadores y don Jorge Fierro C., liberal unionista.

4.a Comuna.— Concurrieron don J. Miguel Valdés y don Benito Cuevas, conservadores y don Crozimbo Garcés, liberal unionista.

7.a Comuna.— Concurrieron don José Luis Troncoso y don Federico Villaseca, conservadores y don Fermín García V., liberal aliancista.

Los mayores contribuyentes antes nombrados enviaron los respectivos oficios al Juez del Crimen de turno, dando cuenta del fracaso de la constitución. El Juez proveerá estos oficios hoy, ordenando nueva citación para dentro de 3.o día.

COMISION ELECTORAL

Lista de los Directorios Comunales del Partido Radical, que atenderá las inscripciones electorales:

1.a Comuna.— Arturo Arancibia Laso, Arcadio Meza Salinas, Luis A. Espejo, Horacio Meza Campbell y Rolando Herrera Prieto.

2.a Comuna.— Ugarte Smith Alejandro, Valdebenito García Sandalio, Román Calderón Hernán, Quijada Manríquez Ricardo.

3.a Comuna.— Orellana Ernesto, Gosthe Aravena Raúl, Flores Pérez J. Octavio, Sepúlveda Leonidas, González Fernández Daniel.

4.a Comuna.— Vera Y. Eduardo, Palacios P. Fernando, Gambié Emilio, Elguín Jesús 2.o, Vergara Erasmo.

5.a Comuna.— Ugalde Pedro León, Hernández P. Julio, Bravo Ortiz Desiderio, Sánchez Morales, Camilo, Herrera, Prieto Rolando.

6.a Comun.— Hugo Arturo, Villalobos Julio, Cortés Aguilera Luis, Guevara Guevara Eduardo. Pitto Luppi Nicolás.

7.7.a Comuna.— Palacios Olmedo León, Bermúdez Muñoz Ursicinio, Pedro Valenzuela G., Hildebrando Lagos.

8.a Comuna.— Salas I. Alfredo, López Angeles Marcial, Morales Matus Ricardo, Muñoz Luis A.

9.a Comuna.— Pacheco Pizarro Héctor, Espinosa Leoncio, Gigoux Laso David, Soto Salgado Luis.

10.a Comuna.— Osorio Delgado Viterbo, Castro Alfredo, Alvarez Miguel, Ortíz Miguel, Guerra M. Alberto.

El Centro Liberal y las inscripciones

A petición del presidente del Centro Liberal de Santiago, señor don Enrique Ramírez Rodríguez, insertamos la presente carta circular enviada por el Directorio del Centro, con el objeto de que llegue a conocimiento de todos los elementos liberales de Santiago y que por cuaiqueir motivo no la hubieren recibido:

"Santiago, 3 de Noviembre de 1923.—Estimado correligionario y amigo:

"El Centro Liberal de Santiago, de acuerdo con la Dirección del Partido ha establecido una secretaría en el Club Liberal, Catedral 1291, que funcionará diariamente, de 6 a 8 de la tarde, a fin de proporcionar a los correligionarios los medios necesarios para su más fácil y expedita inscripción en los registros electorales.

"Como no escapará al buen criterio de usted, es de imprescindible necesidad que todos los valiosos elementos de orden, de que felizmente dispone el partido cumplan con el primordial e imperioso deber cívico de inscribirse en los registros electorales.

"En consecuencia, el Directorio de la institución liberal confía en que usted no querrá desestimar este patriótico llamado que la juventud liberal se permite hacer a usted ofreciéndole al mismo tiempo las facilidades arriba expresadas.

"Saludan a usted con su mayor consideración y aprecio sus correligionarios y amigos.—**Enrique Ramírez Rodríguez.— Zócimo Santa Cruz Errázuriz.—Ismael Edwards Matte.—Eleazar Vega López.—Ramón Sanz Frías.**—Luis Cousiño Mac Iver. —**Gonzalo Aguirre Errázuriz.** —Enrique Escoffier. — Guillermo **Saavedra Varas.—Mamerto Figueroa Parot".**

MALLECO

Los Sauces

Como hemos informado en ediciones anteriores, en Los Sauces se han promovido incidentes con motivo del funcionamiento de la Junta Inscriptora y que segura las informaciones recibidas habrían alcanzado a producir cierta intranquilidad, aún cuando las autoridades han mantenido el orden público, dentro de sus facultades.

Por este motivo, dirigentes, tanto de la Alianza Liberal, como de la Unión Nacional, han enviado telegramas a sus respectivos parlamentarios y al Gobierno, denunciando estos incidentes.

El diputado señor Eulogio Rojas Mery, ha recibido el siguiente telegrama, del Comité Aliancista de Los Sauces:

LOS SAUCES, 4. — Hoy, a la 1.10 una poblada superior a seiscientos huasos atacaron a balazos al diputado señor Oscar Chanks, capitaneados por Arturo Estay.

El eficaz auxilio del apoderado señor Julio Mateluna y del vocal señor Bernardo Cofré, envitó el seguro asesinato, desviando el tiro de Estay con golpes de puño. La Policía Comunal preparaba sus carabinas contra estos tres señores y la llegada repentina del Intendente de la Provincia, desbarató la consumación del crimen.

El señor Intendente increpó la conducta del señor Smitmans que había reunic[illegible], dando entrada al local de la Mesa a las diez A. M. y por una puerta clandestina a cien huasos armados que estaban en la sala impidiendo la libre inscripción de los ciudadanos. El hecho fué constatado por el Intendente señor Dávila.

Este acto es comentado entre la gente seria, siendo motivo de las deserciones de las filas del señor Smitmans.

Entre los testigos que presenciaron los hechos, se cuentan el corresponsal, señor Arturo, Flores, el Abogado Vidal Cárdenas, los señores Alberto Carrasco, Misael Echeverría, Juan Aguilera, Narciso Zurita, Subdelegado don Delfín Calderón, don Máximo y Ernesto Weber, Juan Pino y otros.

Rogamos enviar auxilios rápidamente, a fin de evitar tragedias. La Alianza Liberal reclama del Gobierno inmediatas garantías. — **Comité Aliancista."**

Asimismo, el señor Smitmans, ha enviado el siguiente telegrama:

LOS SAUCES, 4. — Debido al atropello de que se hizo víctima a la Junta Inscriptora, por parte del diputado señor Chanks que asaltó a balazos, capitaneando turbas el local en que funciona la Junta en presencia del Intendente de la Provincia, carabineros y policía fiscal, al mando de dicho funcionario, suspendió sus funciones la Junta.

Para reabrir ésta sus funciones, envié al señor Intendente, el siguiente oficio:

"Señor Intendente: En mi carácter de Presidente de la Junta Inscriptora de esta Comuna y en vista de los graves atropellos ocurridos en el local que es privado de sus funciones, y de los cuales tiene conocimiento personal US., solicito de US. se digne poner a disposición del infrascrito, la fuerza de carabineros y ordenar que ninguna fuerza pública dependiente de US., pueda penetrar sin la autorización de la H. Junta que presido al recinto legal que es privativo de ésta. Espero la respuesta de US., para reanudar las funciones de la Junta". — (Firmado).— **Augusto Smitmans".**

Los Sauces.— "La Nación". — Ha enviado al Ministro del Interior, el siguiente telegrama:

La Junta Inscriptora se niega a aceptar vocales adjuntos y apoderados aliancistas.

Reclamo del presidente de la Junta como candidato a diputado y a quien corresponda, pues ha ordenado su gente sacarme fuera del local.

El tesorero municipal Arturo Estay me disparó dos balazos y el guardián Francisco Salgado de la policía comunal preparó su carabina, apuntándomela al pecho.

Se evitó esto con la presencia del Intendente de la provincia y fuerza de policía fiscal. La Junta suspendió la inscripción, faltando cuarenta y cinco minutos para las dos de la tarde.

En estos momentos se retira el presidente de la Junta, señor Smitsman a su casa particular y los partidarios de éste, invitando a su gente a inscribirse en la casa del presidente de la Junta.

Ruego a US. tener por hecho este denuncio contra el miembro de la Junta Inscriptora de comuna de Los Sauces.

Presenciaron los hechos denunciados fuerza de carabineros, policía fiscal y más de quinientos testigos. —Firmado.—**Chancks.**

Traiguén

Traiguén.— Diputado Rojas Mery —El sub-delegado de Lumaco da amplias garantías para todos los ciudadanos de esa comuna. El Ministro del Interior pide se le nombre reemplazante.

La Junta Inscriptora compuesta por mayoría unionista ha suspendido durante dos días su funcionamiento bajo el pretexto de que no da garantías la policía comunal y con el objeto de desalojar a los vocales aliancistas.

El comandante de policía interpretando la disposición de la ley electoral no quiere autorizar los atropellos a la ley mencionada.

Se impone rogar al Ministro no ordene la medida de suspensión del subdelegado que significa una intervención parcial que hace contraste con la conducta pasiva observada respecto de los atropelladores unionistas de la comuna de Los Sauces.

Se impone pedir que el Intendente se traslade a Los Sauces para imponerse de los hechos denunciados. —Firmado.— **Chancks.**

CAUTIN

Temuco

TEMUCO, 4. — Sigue funcionando la Mesa Inscriptora. Hoy se han inscrito más de 150 ciudadanos, ascendiendo el total hasta la fecha, a 700.

El acto se desarrolla dentro del mayor orden. — **Corresponsal.**

LLANQUIHUE

LLANQUIHUE

Irregularidades

"PUERTO MONTT, 4. — "Nación" — Santiago. — Mantiénense las irregularidades en el funcionamiento de las Juntas inscriptoras que están en manos de balmacedistas y conservadores. En Calbuco la Junta inscribe sólo a los coalicionistas que llegan a la Mesa dirigidos por los curas de las respectivas subdelegaciones. Hoy el cura de Chope, formó grave desórden atropellando furiosamente a los aliancistas que reclamaban su derecho a inscribirse.

En Maullín, el candidato conservador, señor Gutiérrez, dirige los abusos de esa Junta que está compuesta totalmente por conservadores, que preside el conocido don Celestino Díaz. Hasta ahora no permiten la inscripción de un sólo ciudadano aliancista. Se espera que la llegada del Intendente con fuerza de carabineros, impondrá el respeto a las leyes. La policía comunal, entregada a los conservadores, al mismo tiempo que persigue y apresa arbitrariamente a los aliancistas, reune y disciplina a los inquilinos de los coalicionistas.

También en Puerto Varas se obstaculiza por todos los medios la inscripción de los aliancistas. En cambio se acepta a granel a todos los inquilinos analfabetos de los fundos conservadores. Esta Junta también es totalmente conservadora.

El pretendido atentado contra don José Doggeweiler es inexacto. La verdad es que fué este caballero quien atropelló a algunos jóvenes liberales.

Sólo en el departamento de Osorno, la inscripción se verifica correcta y tranquilamente.

La opinión liberal de la provincia justamente alarmada con los atropellos odiosos de las Juntas Conservadoras, aún confía en que el Gobierno ponga atajo a tanto abuso y fraude, cumpliendo con su deber de hacer respetar las leyes". — **Comité Aliancista".**

Calbuco

CALBUCO 4. — Ayer se inscribieron 60 ciudadanos, de los cuales 28 son aliancistas, sin ningún incidente.

Como hoy había más de 20 de la misma filiación y entre ellos personas de la mayor respetabilidad en la Comuna, la mayoría de la Junta se negó a seguir inscribiéndolos por no contar los unionistas con más electores, pues faltan por inscribirse más de cuarenta de los nuestros en la primera subdelegación.

La mayoría de la Junta continúa con la tercera subdelegación, dando preferencia a los sacristanes, monaguillos y curas.

Ayer se negaron a inscribir a algunos radicales de Abtao, deduciéndose reclamación judicial.

La resolución del juez de Curepto aceptada por la Corte de Talca acerca de la nulidad de la Junta de Tuconey, es semejante en todo a la nuestra, por lo que se espera que la Suprema revocará la resolución de la Corte de Valdivia. — **Corresponsal.**

Puerto Montt

PUERTO MONTT 4. — El Intendente de la provincia se dirigió hoy a Maullín acompañado del secretario y del capitán de Carabineros señor Ival, con el objeto de poner orden en la Junta, que presidida por el cacique Celestino Díaz, está cometiendo toda clase de abusos contra la Alianza. — **Corresponsal.**

PUERTO MONTT 4. — Hoy día se han inscrito 66 ciudadanos. — **Corresponsal.**

CHILOE

Achao

ACHAO 4.— —La Junta de Achao inscribió hoy 36 ciudadanos, ascendiendo el total a 58.

A pesar de que la Junta pidió amparo al Ministro del Interior, hizo retirar la policía después de una hora de funcionamiento, produciéndose entonces una gran aglomeración de su gente reclutada en el recinto atropellando a los aliancistas y perdiéndose en el tumulto el índice.

Se levantó el acta a las tres de la tarde, negándose la Junta a inscribir ciudadanos aliancistas que habían logrado penetrar en el recinto.

Esta actitud demuestra que el único motivo que hubo para reclamar al Ministerio ha sido implicar al Gobernador. — **Corresponsal.**

SENADURIA ALIANCISTA POR TALCA

N ARMANDO JARAMILLO VALDERRAMA, FUE PROCLAMADO AYER CANDIDATO POR EL PARTIDO DEMOCRATA

(De nuestro corresponsal, por telégrafo)

Talca.— "La Nación".— Como ha anunciado hoy se efectuó la nne proclamación del señor don ando Jaramillo Valderrama, co- candidato a senador de la Alian- Liberal, por el Partido Demó-

a Asamblea fué muy entusias- concurridísima, notándose tam- la presencia de representantes os demás partidos de la Alian- iberal.

a proclamación, en nombre del ido Demócrata, la hizo en un nte y elocuente discurso el pre- nte de la Agrupación de Talca, Pantaleón Lavín. En seguida aron don Enzo Castro, miembro a delegación de la juventud de- rata santiaguina y varios otros res.

nombre del señor Jaramillo y los dirigentes de la Alianza ral, fueron estruendosamente onados. Los discursos patentin un decidido y sincero pro- to del Partido Demócrata de erar con todo entusiasmo y fe iunfo del candidato de la Alian- iberal, señor Jaramillo.— Co- ponsal."

Telegramas enviados al señor Jaramillo

El candidato a senador, señor Jaramillo Valderrama, recibió anoche las siguientes comunicaciones telegráficas, relacionadas con su proclamación:

"Talca.— Señor Armando Jaramillo.— Con numerosísima concurrencia y entusiasmo indescriptible llevóse a efecto por la Agrupación Demócrata taiquina su proclamación como candidato a senador por la provincia. Saludos y felicitaciones. —Firmado.— **Pantaleón Lavín."**

"Talca.— La gra Aasamblea Demócrata celebrada hoy proclamó a usted candidato a senador por Talca.

"Los disidentes Soto, Campos y Labra, fueron expulsados del partido, por unanimidad. Saludos.—Firmado.—**Lorenzo Espinoza**, secretario."

"Talca.— Acaba de ser usted proclamado por la Agrupación Demócrata. Saludamos al senador por Talca.— Firmados.— **Enzo Castro. —Heriberto Lagos."**

ANDIDATOS ALIANCISTAS POR MAULE

(De nuestro corresponsal, por telégrafo)

auquenes.— "La Nación".— La blea Liberal Democrática, reu esta noche en sesión extraor- ia y solemne, proclamó al se- don Héctor Zañartu, candidato nador por Maule y a don lermo del Río candidato putado por la Agrupación de uenes, Constitución y Chan-

las asambleas del resto de ovincia se habrían hecho igua proclamaciones, pues, los seño- es Zañartu y del Río no tenían competidores.—Corresponsal."

CANDIDATO A DIPUTADO RADICAL

"Cauquenes. — La Asamblea Radical realizó hoy la elección interna de candidato a diputado, siendo elegido sin competidor, don Enrique Rodríguez Mac-Iver.

"En el resto de la Agrupación fué también elegido el señor Rodríguez Mac-Iver. — Corresponsal."

ectorio General Demócrata

y Lunes, a las 9 P. M., cele- á sesión extraordinaria este Di- torio, para solucionar lo pen- te con las agrupaciones de Iqui- y Los Andes.

añana Martes, a la 1 hora de umbre celebrará sesión ordina- para despachar los asuntos pen-

Junta Central Radical

Mañana Martes, a las 6 1|2 P. M. debe celebrar sesión extraordinaria la Junta Central Radical para seguir ocupándose de los asuntos urgentes y que quedaron pendientes en la sesión del Sábado último, como las calificaciones de las elecciones verificadas en Talcahuano

IV Convención de la Juventud Liberal

COMISION DE PROGRAMA)

Hoy, a las 9 y media, y en el sitio de costumbre, se reunirá esta comisión a fin de ultimar los trabajos preparatorios de la próxima convención, encareciéndose la asistencia a todos sus miembros; pues esta reunión será de importancia decisiva para el buen éxito de dicha Convención.

Asamblea Liberal Doctrinaria

Para hoy Lunes, a las 6.30 P. M., se ha citado a la Asamblea Liberal Doctrinaria, a una reunión con el objeto de distribuir el trabajo de las inscripciones.

El secretario de la Asamblea atenderá a sus correligionarios todos los días de 11 a 12 y de 6 y media a 8 P. M.

El vice-presidente, todos los días de 6 y media a 8 P. M.

Asamblea Liberal de Quinta Normal proclama como candidato a diputado por Santiago a don Ernesto Barros Jarpa

Damos a continuación el acta de la sesión respectiva:

"En cuatro de Noviembre de mil novecientos veintitrés, celebró sesión ordinaria la Asamblea Liberal de la Quinta Normal. Presidió la sesión el presidente de la Asamblea, don Luis E. Bernal, y actuó como secretario el titular, don Oscar Alarcón, con la asistencia de cuarenta y cinco asambleístas.

Se leyó y fué aprobada el acta de la sesión anterior.

Se deja constancia que de acuerdo con lo dispuesto en el artículo 45, del reglamento, porque se rige esta Asamblea, en esta sesión debe darse cuenta de las presentaciones de candidatos a diputado por Santiago.

El señor secretario dió cuenta de haber recibido una solicitud firmada por veinte asambleístas en que presentan como candidato a diputado por Santiago a don Ernesto Barros Jarpa.

El señor presidente, refiriéndose a esta presentación, hizo un elogio entusiasta de la personalidad política del señor Barros Jarpa. Recordó en términos elocuentes la actuación brillante del señor Barros Jarpa como Ministro de Relaciones Exteriores cargo que desempeñó con el aplauso general, por más de un año.

Recordó también la iniciativa e intervención directa que tuvo el señor Barros Jarpa en todo lo relacionado con el Protocolo de Washington, que constituye uno de los pasos más trascendentales de nuestra política diplomática. Agregó que la circunstancia de encontrarse el señor Barros Jarpa en Estados Unidos, sirviendo con abnegación y patriotismo los intereses nacionales, es una circunstancia más que compromete la adhesión de sus correligionarios.

Considera que la candidatura del señor Barros Jarpa debe merecer la más entusiasta acogida de sus correligionarios de la Asamblea Liberal de Quinta Normal.

Se hace presente por el señor presidente, que diversas circunstancias de orden reglamentario no han permitido, a esta Asamblea, concurrir en su oportunidad a la elección de candidato a Diputado conjuntamente con la Asamblea Liberal de Santiago. Que en esa elección de la Asamblea Liberal de Santiago triunfó la candidatura del señor Barros Jarpa.

Asamblea Liberal

Cítase a sesión extraordinaria para hoy Lunes, a las 10 P. M., en el local del Club del Partido, Catedral 1291.

Por encargo del presidente señor Ismael Edwards Matte, se nos pide encarecer la asistencia de los miembros por tener que resolverse importantes asuntos relacionados con la actual renovación de las inscripciones electorales.

PARTIDO LIBERAL

CENTRO LIBERAL. — Hoy a las 10 P. M., en el local de costumbre, celebrará sesión ordinaria esta institución política.

Se recomienda la asistencia de los socios, por tener que tratarse en esta sesión importantes cuestiones relacionadas con las próximas inscripciones electorales.

PARTIDO RADICAL

CENTRO RADICAL DANIEL FELIU. — 2.a Comuna. — Se ha citado a los socios de este Centro y a todos los radicales residentes en la comuna, a sesión extraordinaria para esta noche, a las 9 y media en nuestro local, San Pablo 2073.

Se tratará de las inscripciones electorales.

Asamblea Radical de San Bernardo

El Presidente de la Asamblea Radical de San Bernardo, comunicó ayer al candidato a diputado, señor Fernando Jaramillo Valderrama, el siguiente acuerdo adoptado por dicha Asamblea:

"Considerando lo manifestado por el señor Nicolás Cordero Albano, la Asamblea Radical de San Bernardo manifiesta nuevamente su entusiasta e incondicional adhesión al señor Fernando Jaramillo Valderrama". — (Firmado). — **Luis R. Jiménez**, Presidente de la Asamblea Radical de San Bernardo".

LUCHAS INTERNAS RADICALES

LAS ASAMBLEAS DE ATACAMA ELIGIERON AYER CANDIDATOS A DIPUTADOS A LOS Sres. RAFAEL TORREBLANCA Y NICOLAS MARAMBIO MONTT

Hoy se realizará la elección de candidato a Senador por la provincia de Arauco

(De nuestro corresponsal, por telégrafo)

Copiapó.— "La Nación". — El resultado de la elección interna de dos candidatos a Diputados, realizada hoy por las Asambleas Radicales, ha sido el siguiente:

Por don Rafael Torreblanca, 308 votos.

Por don Nicolás Marambio Montt, 279 votos.

Por don Ernesto Michaels Cabero, 219 votos.

Por don Desiderio González O., 206 voots.

Por don J. Dolores Vásquez, 142 votos.

"El hermoso triunfo de los candidatos regionales, señores Torreblanca y Marambio Montt, ha sido entusiastamente celebrado, vivándose a los vencedores.

"Hasta este momento todas las informaciones anuncian que el acto electoral se desarrolló dentro de la más absoluta corrección y tranquilidad.—**Corresponsal".**

DETALLES

"Vallenar.— "La Nación".— Comunico a ustedes resultados lucha interna radical de hoy:

Asambleas	Marambio	Torreblanca	Michaels	González	Vásquez
	Votos	Votos	Votos	Votos	Votos
Vallenar	54	35	15	37	0
Freirina	18	7	22	21	0
Quebraditas	20	8	20	20	0
Carrizal Alto	2	2	14	15	0
Huasco	30	27	36	39	0
San Félix	50	0	27	63	0
Chañaral	50	22	18	sin noticias.	
	236	1 11	152	195	0

"Faltan datos de Copiapó y de Caldera, en cuyas Asambleas los señores Marambio y Torreblanca tendrían asegurada las más altas mayorías, que les darían el triunfo en la elección.—**Corresponsal".**

SENADURIA POR ARAUCO

"Lebu.— "La Nación .— Hoy se realizará en esta provincia la elección interna radical de candidatos a Senador. Figuran como competidores los señores don Remigio Medina Neira y don Jorge Huneeus Gana.

"Se consideraría que el señor Medina Neira tendrá asegurado el triunfo.—**(Corresponsal)".**

DESMENTIDO

Anoche recibimos el siguiente telegrama del candidato a Senador por Atacama, don Wenceslao Sierra:

"Copiapó. — Director "La Nación".— Acabo de imponerme de que el corresponsal en ésta de "El Mercurio", ha puesto en mis labios declaraciones tendiente a presentarme en desacuerdo con mis amigos y correligionarios de Copiapó y Santiago.

"Ruegole desmentir terminantemente tales aseveraciones, pues, tengo el deber de declarar que fuera del entusiasmo natural de los bandos en lucha, nada me facultaría para aseverar que los correligionarios aludidos hayan hecho campaña de desprestigio en mi contra.

"Al contrario, la lucha verificóse con lealtad absoluta por ambos bandos. Me explico que el corresponsal envíe estas noticias tendenciosas por ser el ex-presidente del Partido Conservador de ésta y actual dirigente clerical de Copiapó, interesado en producir la división del radicalismo de Atacama y Santiago.

"Lo aseverado por el corresponsal aludido son comentarios callejeros, puestos habilidosamente en mis labios.— **Wenceslao Sierra".**

A los radicales de Santiago

por DARIO ZALAZAR J.

Hoy empiezan las inscripciones electorales. Si para todo ciudadano este es un acto cívico de la mayor importancia, para un radical constituye el más solemne de los deberes.

Nuestro partido, por la fuerza parlamentaria de que dispone, influye en forma apreciable en los negocios de gobierno.

Para llevar adelante su programa de justicia social necesita conquistar mayorías en ambas ramas del Congreso.

Su crecimiento, que corresponde a los anhelos más sentidos de la democracia, ha tenido que levantar en su contra las críticas acerbas y los ataques enconados de los partidos de reacción. Esto sólo debe ser motivo suficiente para que redoble el celo de los nuestros y sea más ardoroso su entusiasmo. Cualquiera indiferencia puede ser de fatales resultados en las elecciones de Marzo próximo.

Estemos alertas y en pie. El clericalismo ha levantado su cabeza y para alumbrar sus filas ha llegado a buscar resplandores de púrpuras cardenalicias.

En épocas de ignorancia y de persecuciones, el radicalismo supo abrirse camino y derribar las fuerzas obstructoras de la reacción. Con mayor razón podrá vencer ahora las artimañas que pueda suscitarle el despotismo económico de los privilegiados.

Sigamos luchando. Para continuar nuestra obra de justicia social, no tenemos sino que inspirarnos en las tradiciones de combate que han sido siempre para el partido su más seguro e invencible baluarte.

Quedan todavía muchas servidumbres en pie. Para barrer con ellas es necesario que todo radical pueda influir con su voto en las elecciones de Marzo próximo.

D. Z. J.

PARTIDO DEMOCRATA

AGRUPACION DEMOCRATA DE SANTIAGO. — (Versión Oficial). — Citar a los correligionarios, designados para vocales adjuntos, para hoy Lunes, de 10 a 12 de la mañana, en 21 de Mayo 859, a objeto de hacerles entrega de sus poderes y darles a conocer el turno que les corresponde.

Designar una comisión de abogados del Partido Demócrata para que asesoren al Directorio Departamental, en la inscripción judicial de los correligionarios que sean objetados ilegalmente; y

Poner en conocimiento de todos los correligionarios de la provincia, que durante todo el tiempo que duren las inscripciones, pueden comunicar al teléfono 3485, o personalmente en la Secretaría, 21 de Mayo 859, todas las incorrecciones que cometan las juntas incriptoras, a fin de que sean remediadas por la Comisión de parlamentarios, municipales y directores, que atenderá en Secretaría, diariamente, desde la 1 hasta las 11 P. M.

COMUNA SAN MIGUEL. — Versión oficial. — En sesión de directorio celebrada el 3 del presente, entre otras cosas acordó sesionar todas las noches de 8 y media a 9 y media por el término que duren las inscripciones, para atender todos los reclamos que se originen. Igualmente hacer obligatoria la asistencia de todos los representantes del partido en las juntas inscriptoras para que den cuenta de su labor en el día. Los representantes son los señores Carlos Arancibia, Máximo Montenegro, Ernesto Castillo, Ignacio Miranda, Benjamín Flores, y José Nadales, a los que el directorio les recomienda la asistencia.

CENTRO DEMOCRATA SANTIAGO. — El 6.o aniversario de la revolución rusa. — El Teatro Demócrata de Santiago, ha invitado al Teatro A. Poupin y al Grupo Renovación, a conmemorar, unidos el Miércoles 7 del actual, el 6.o aniversario de la revolución rusa, tal como lo hicieron con el 1.o de Mayo.

EL DANCING TEA DE AYER EN EL SANTIAGO TENNIS CLUB.—

Una numerosa y distinguida concurrencia llenó en la tarde de ayer el hermoso local del Santiago Tennis Club, con motivo del dancing-tea que el directorio de esta institución ofrecía a sus relaciones.

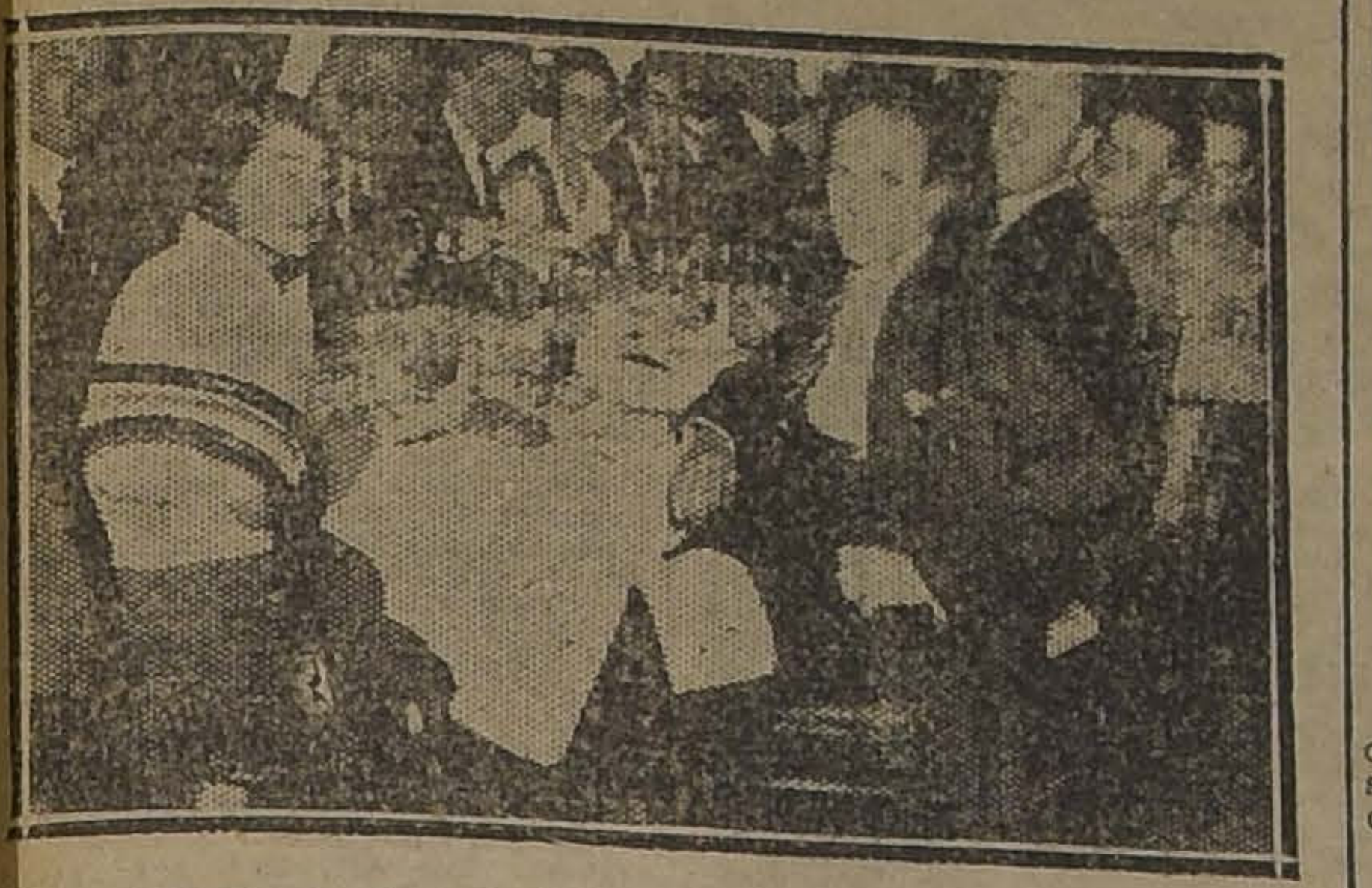

Entre las familias asistentes pudimos anotar a las siguientes: Alessandri Rodríguez, Lyon Vial, Concha Subercaseaux, Montt Pinto, Balmaceda Valdés, Zañartu Sanfuentes, Fierro Salamó, Edwards Ferrari, Budge Aguirre, Errázuriz Lastarria, Rodríguez Vergara, Rozas Villegas, Larraín Echeverría, Scroggie Vergara, Vergara Blanco, Vergara Santa Cruz, Pra Balmaceda, Correa Pereira, Valdés Balmaceda, Vightman Hoffman, Morandé Campino, Echenique Undurraga, Irarrázaval Correa, Undurraga, Lecaros, Correa Undurraga, Undurraga Fernández, Ossandon Guzmán, Lyon Edwards, Bascuñán Antúnez, Menchaca Lira, Valdés Sánchez, Huneeus Valdés, De Castro Alcalde, Besa Pereira, Moller Alcalde, Irarrázaval Flesch, Suárez Orrego, Ureta Valdés, Aldunate Morel, Ariztía Bascuñán, Amunátegui Lecaros, Ruiz Castillo, Rodríguez Espínola, Ortúzar Cruz, Huneeus Salas, Claro Montes, Pereira Montes y muchas otras que no recordamos.

DE PARIS.— A mediados del presente mes se embarcará en Marsella, a bordo del "Andre Lebon", con destino a Indochina, nuestro redactor en viaje, señor Federico Vergara Vicuña.

CORSO DE FLORES.— Un numeroso grupo de familias de nuestra sociedad se dió cita ayer tarde en las avenidas de la Quinta Normal, donde se celebró un lucido corso de flores con motivo del natalicio de S. M. el Emperador del Japón.

DON EFRAIN VASQUEZ JARA.— El 29 de Octubre se ha embarcado en el "Cap Norte", desde la Coruña, el señor Efraín Vásquez Jara, secretario del Juzgado de Valdivia, quien regresa al país después de un año de permanencia en el extranjero.

EXPOSICION.— Circula la siguiente invitación:

"Rivas y Calvo tienen el agrado de invitar a usted a la exposición de cuadros del señor Pedro Jofré, la que permanecerá abierta desde el 5 al 10 de Noviembre. Compañía 1284."

OPERACIONES—Ha sido operado en el Pensionado de San Vicente, el señor Marcial Court Aylwin, por los doctores señores Fernando Opazo y Buller. Su estado es muy satisfactorio.

—En el Pensionado del Salvador fué sometido a una delicada operación el señor Germán Yáñez R.

CLUB DE SEÑORAS. — El Miércoles 7, hablará en la tribuna de esta institución, el doctor Illanes sobre la misión y educación social de la mujer, comprendiendo que salvo en casos excepcionales, la educación de esta no debe ni puede ser igual a la del hombre. Habrá un interesante programa musical.

Te social.— Para el Sábado 10 del presente, prepara el Club de Señoras un gran té social a beneficio del Buen Pastor.

Las mesas deben pedirse con anticipación en la secretaría.

El valor es de cinco pesos por persona.

BAILE

Los bailes de salón más de moda podrá aprender usted rápidamente y con toda facilidad, dada la sencilla teoría adoptada por el profesor práctico y de más actualidad en Santiago. Prof. M. AGUILAR. Clases diariamente.

NATANIEL 135

Para Teñidos Baratos

La Tintorería a Vapor GLORIA

LIMPIA UNICAMENTE A VAPOR

San ANTONIO 27 CASA N.o 1

SAN DIEGO 731 CASA N.o 2

A LAS Señoras y Señoritas de Nuestra Sociedad

Que se interesen por asistir a la 6.a Conferencia y Demostración Práctica de Economía Doméstica del Martes próximo atentamente se les invita a pasar mañana Lunes, a las 10 A. M., por nuestra Oficina a retirar las entradas para esta reunión.

COMPAÑIA DE CONSUMIDORES DE GAS DE SANTIAGO

SANTO DOMINGO 1061

A. M. ROBERT

ESTADO Núm. 67

Están en venta las novedades para la Estación de Verano.

Vestidos de crepé, velo y organdí.

Continúa la realización de las novedades de Primavera.

TRAJES SASTRE

Desde $ 195.-

SOMBREROS MODELOS

Desde $ 95.-

ONCE.—

En la tarde de ayer ofreció unas once a un grupo de sus amiguitos el niño Carlos Ducci Claro.

Asistieron los siguientes: Carlos, Héctor y Raulito Ducci Claro, José Luis Claro Vial, Edmundo Augusto y Mario Claro Matte, Carlitos Amenábar Délano, Raúl Velasco L., Juan Ríos O., Guillermo Rioseco Garcés, Jorge y Fernándo Montaner L., Manuel Bunster C., Sergio Dávila E., Enrique Correa Guzmán, Raúl Parga Muñoz.

CIGARRILLOS
VAN DYCK
40 cts.

CONFERENCIA CIENTIFICA.—En el local de la Sociedad Científica, Delicias 1236, hablarán esta tarde a las 6.30 P. M., don Maximiliano Salas Marchan sobre "Orientaciones Modernas de la Pedagogía", y el señor Martin Raby disertará sobre "El Naturismo".

Se invita a todas las personas interesadas en temas educacionales y de higiene.

COMIDA.— El Miércoles 7 del presente a las 8 1|2 P. M., los amigos del señor Fernando Altamirano Zaldívar le darán una comida en el Club de la Unión, con motivo de su próximo matrimonio.

Las adhesiones se reciben en la secretaría del Club.

Baños -&- Califonts

Baños americanos. $ 120.—
Baños corrientes . 60.—
Baños guaguas . 10.50

Calentadores a gas y leña, lo mejor que se conoce, los instalamos garantidos, aunque sea fuera de Santiago, de $ 120 a $ 220.

Cocinas

Importadas y nacionales, lo mejor que existe, con hornos y calderos enlozados, de $ 185.00 a $ 450.00 y cuanta clase de artículos usted puede necesitar para instalar su cocina.

Acetileno

Generadores no automáticos, con purificadores, los más prácticos y seguros que existen, de una a cien luces,

desde $ 25.00

Instalaciones garantidas, por operarios competentes.
Solicite prospectos.

Fortuño & Patri

Ingenieros - Fabricantes

BANDERA 618

Santiago

ENFERMOS.— Restablecido se encuentra la señora Hortensia Huidobro v. de Costabal.

ARCHICOFRADIA DE LAS MADRES CRISTIANAS.— Mañana Martes 6, tendrá lugar la distribución mensual en la Iglesia de las Agustinas.

La misa será a las 10 A. M., y la conferencia en seguida, la cual será dictada por el señor Obispo de La Serena, Monseñor Silva Cotapos.

TE.— Con motivo del onomástico del señor don Teófilo Berrios L., se llevó a efecto antenoche, en su casa-habitación, de la calle Lira, un té, al cual invitó a sus relaciones íntimas.

Entre los asistentes pudimos notar a las siguientes personas:

Señor Teófilo Berrios L. y señora Lucila L. de Berríos, Cónsul del Salvador, don Alberto Meinhold y señora Carlota A. de Meinhold; señor Andrés Simpson y señora Francisca C. de Simpson; señor Juan Véliz y señora Luisa C. de Véliz; señora de Zunino, señora Delfina C. de Pinto;

Señoritas: Juana Zunino, María Reyes, Lidia y Aida Berrios C., Matilde Simpson, María López C., María Simpson, María Sagredo.

Señores: José Piñeiro, Armando Véliz, doctor Florencio Earín, Andrés Piñeiro, teniente don Ernesto Pinochet, Edmundo Piñeiro, Raúl Sagredo, Luis Pinto, Enrique Berríos, Carlos Sagredo, Luis Andrés Simpson.

CONCURSO DE BELLEZAS en el TEATRO BRASIL

Como lo habíamos anunciado, ayer se dió a conocer, en la simpática Sala del Teatro Brasil, el resultado final del Concurso de Bellezas que mantenía esta Sala desde los primeros días de Setiembre, con la mayor acogida y entusiasta cooperación de las distinguidas familias que la frecuentan diariamente.

La función del Jueves, será en honor de las señoritas premiadas y se les hará entrega de los premios que les correspondió; para lo cual la Empresa las invitará especialmente.

Damos a continuación los nombres de las señoritas que obtuvieron las 4 primeras mayorías, según el resultado del escrutinio verificado en la mañana de ayer (la señorita Berta Labatut Alcalde, que el Jueves llevaba la primera mayoría, fué retirada del concurso a solicitud de ella) y cuyos retratos fueron proyectados en la pantalla de esta Sala; los cuales fueron calurosamente aplaudidos por la distinguida concurrencia que llenaba la Sala, señoritas: Carmen Gómez Larraín (2,181 votos), Elvira Garcés Gana (2,120), Marta Vial Vergara (2,083) y Rebeca de la Barra Valdivieso (2,051)

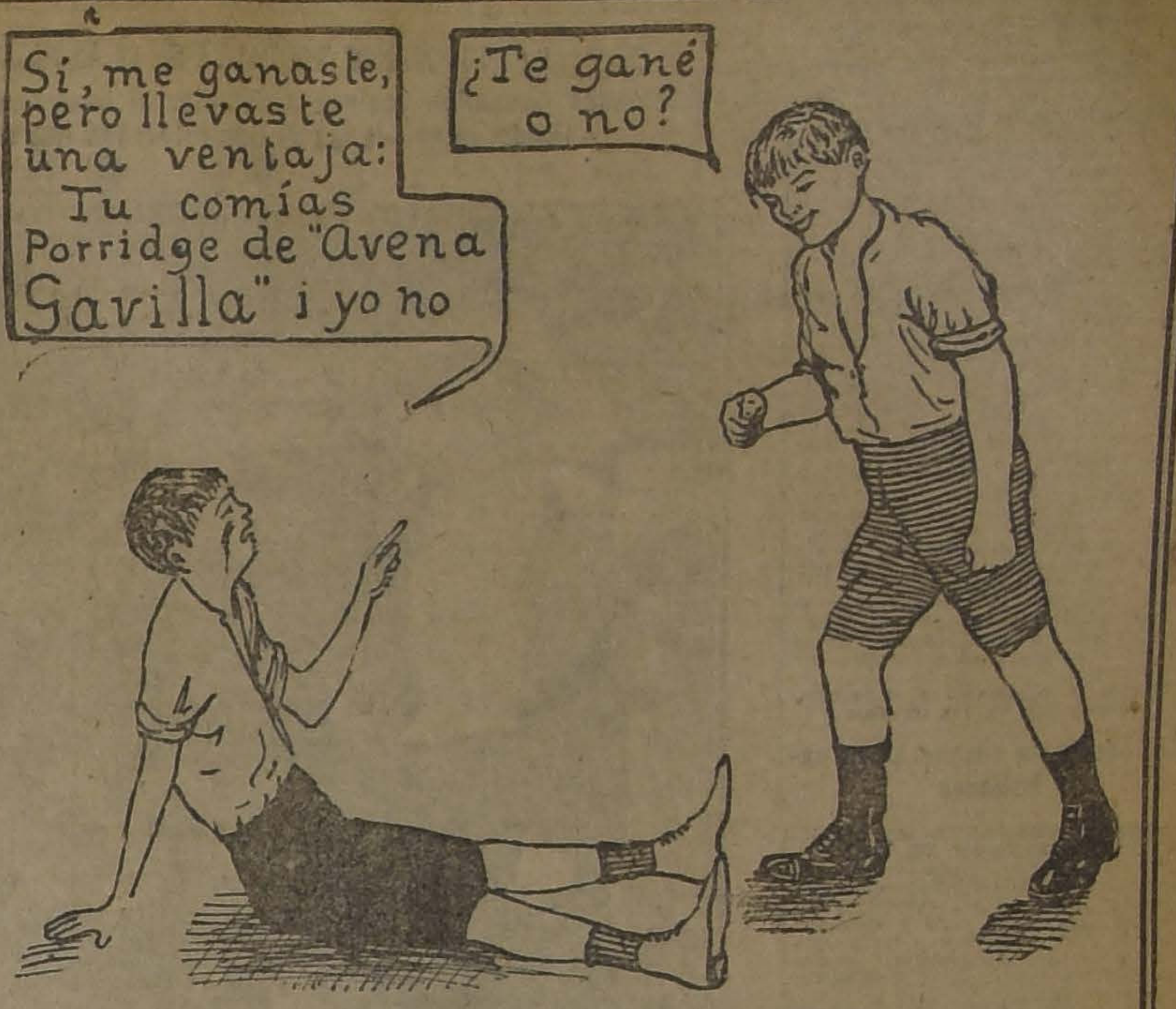

Si, me ganaste, pero llevaste una ventaja: Tu comías Porridge de "Avena Gavilla" i yo no
¿Te gané o no?

LA AVENA GAVILLA

ES EL ALIMENTO MAS FORTIFICANTE DEL MUNDO

CONCURSO AVENA GAVILLA

Debido al excesivo número de cartas enviadas al Concurso en los últimos días, destinados a su recepción, y a fin de examinarlas con detenimiento para formarnos un juicio imparcial y justo de cada una de ellas hemos decidido empezar la publicación de las que reunan mayores méritos, a partir del próximo Martes 6 del presente.

ALMUERZO.—

ALGUNOS DE LOS ASISTENTES AL ALMUERZO QUE LOS AMIGOS DEL SEÑOR DON GENARO URREJOLA LECAROS LE OFRECIAN CON MOTIVO DE SU VIAJE A CONCEPCION

FALLECIMIENTO.— Ha fallecido el niñito Jorge Andrés, hijo del señor Andrés Callejas R. y de la señora Benilde Guerra Pereyra de Callejas.

SOCIEDAD DE LAS OLLAS INFANTILES.— Celebró reunión esta Asociación en casa de la señora presidente doña Ana Ortúzar de Valdés, quien la presidió en ausencia del director señor Ernesto Palacios.

Concurrieron, además, las señoras vice-presidenta, doña Sofía Andwandter de Korner, Filomena Mackenna de Valdés, Josefina Johnson de Amunátegui, Elena Palacios de Opazo, Isabel Bascuñán de Guzmán, Magdalena Valdés de Huneeus, Mercedes Santa Cruz de Vergara y las señoritas Elena Talavera Larrain, Laura Alarcon, Luisa Opazo Letelier y Josefina Matte Amunátegui.

Se excusaron de no poder asistir a la reunión las señoras Elisa Balmaceda de Bello, Adriana Huneeus de Ibar y Raquel Izquierdo de Alamos.

Las directoras dieron cuenta de haber celebrado el 20 de Octubre, el día de la madre con un desayuno especial a las madres de los niños y a los mismos niños que asisten a las escuelas, donde funcionan las diferentes Ollas Infantiles.

Las raciones de almuerzo caliente y pan repartidas durante el mes de Octubre ascienden a 91,348.

Tomando VITALINA vigoriza su cuerpo, purifica y tonifica su sangre y aumenta su peso.

Enfermos del Estómago

(ACIDEZ, DISPEPSIA, DEBILIDAD Y ULCERAS AL ESTOMAGO)

Riñones, hígado, intestinos, vejiga, etc., sanarán radicalmente en pocos días, con Té Araucano. La mejor y más sabia combinación científica y yerbas medicinales. Precio paquete, $ 3.00. Se vende únicamente en las siguientes partes: Bandera 161, 2.o piso. Ofic. 6, San Ignacio 247. Chacabuco 569 y Concepción 1136, al llegar a San Diego. Pedidos de Provincias, incluyendo el valor en estampillas o giro postal, o por mayor a

HUMBERTO PINTO DIAZ

Agente general
Casilla 5052. — Santiago

PAPAS

$ 23 saco reglamentario de 80 kilos de papas casuela de primera clase, y $ 27 los cien kilos.

$ 24 saco igual al anterior de papas amarillas, buena clase y 29 los cien kilos.

Ofrece:

BODEGA LA PATRIA

CHACABUCO N.o 15

Teléfono 188 (Estación)

LA Sra. MARIA CRUZ FERNANDEZ.— Después de una larga enfermedad ha dejado de existir en la madrugada de ayer la respetada señora doña María Cruz Fernández.

Radicada desde hace varios años en la capital, la señora Fernández pertenecía a una de las más distinguidas familias del departamento de Yumbel.

Sus funerales se efectuarán hoy Lunes, a las 4.30 de la tarde, desde su casa-habitación, Maipú 250.

CENTRO FEMENINO DE ESTUDIO.— Se cita al directorio y socias a una asamblea general para hoy, a las 5 P. M.

Se ruega la asistencia por tratarse de asuntos de importancia para la institución.

Clases de hoy, Pintura de 11 a 12.

Sombrero, de 2 a 5.

Bailes, de 3 a 5.

Taquigrafía, de 2 a 3.

CONSEJO NACIONAL DE MUJERES.— Mañana Martes a las 6 y media de la tarde tendrá lugar la conferencia que sobre La acción social de la Mujer en la Defensa de los Niños dará en este centro el doctor señor Eugenio Cienfuegos.

Será seguida de un escogido programa musical.

Se invita a las instituciones de beneficencia infantil, Gotas de Leche y demás personas que se interesen por asistir.

—Se cita a sesión de Directorio mañana a las 5 y media de la tarde.

Se encarece la asistencia.

VIAJEROS.— Desde los baños de Cauquenes han regresado el señor Carlos Llausás Larraín y señora Elisa Labatut de Llausás.

"¡Maravillosas!" dicen todos los que han tomado las PILDORAS JAPONESAS para el estreñimiento, biliosidad y desgano

ROPA BLANCA FINA

SOBRE MEDIDA

Ajuares ara Novias, Ropa de cama, Mantelería, Ajuares para Bebés, Monogramas, Precios módicos.

CLARAS 246.—Anita de Rimassa

N—5

URODONAL

AU PRINTEMPS

DE PARIS

A partir de hoy Lunes,

GRANDES REBAJAS

sobre todos los modelos de Primavera.

Extenso surtido en GUANTES, MEDIAS, PAÑUELOS FANTASIA, etc., etc., de última novedad y a precios razonables.

LLEGARON LOS CATALOGOS DE INVIERNO

Calle Merced 733 - 735

ENCIENDA UN FOSFORO Y ABRA USTED UNA LLAVE

¡¡ESO BASTA!!

Una llama viva y caliente brotará al punto del Quemador

SEÑORA:

158 Cocinas a gas, vendidas en el mes de Octubre del presente año, en nuestro almacén, le darán confianza que tienen mucha aceptación por su reconocida ECONOMIA, aseo, rapidez y elegancia.

Invitamos a pasar por nuestro almacén de Santo Domingo 1061, a nuestros consumidores y en especial a aquellos que duden de la ECONOMIA que ofrecen los QUEMADORES ECONOMICOS que llevan nuestras COCINAS. En este departamento personal técnico le demostrará por medio de ensayos muy prácticos y sencillos la ECONOMIA del nuevo quemador que esta Compañía ha patentado para sus cocinas.

COMPAÑIA DE CONSUMIDORES DE GAS DE SANTIAGO

FABRICA NACIONAL DE SILLAS "LA GRAND RAPID" CALLE ANTOFAGASTA 2130, ENTRE Av., BEAUCHEF Y CLUB HIPICO

TRANVIAS PARQUE Y CLUB HIPICO :—: TELEFONO 133 (Parque) DIRECCION TELEGRAFICA "RAPID"

Esta Fábrica tiene sillas de todas clases, desde SESENTA PESOS DOCENA, hasta trescientos pesos.

No compre sillas sin visitar primero la EXPOSICION permanente que tiene la "Gran Rapid" en calle ANTOFAGASTA 2130; todos sus precios están fuera de toda competencia. Su variado surtido hace que nadie salga de la Fábrica sin comprar.

Sillas de doblar para playas y biógrafos o circos, se hace a cinco pesos cada una, la mejor y más resistente en su género

Estas sillas son de madera, de lingue tapizadas en cuero o enjuncadas. Estos precios son puestos en Fábrica.

A provincias se mandan enjabadas recargando 12 pesos por docena

Señor O. Pinochet L. — Calle Antofagasta 2130. — Sírvase mandarme, sin compromiso para mi su catálogo de sillas.

NOMBRE ... ...

CIUDAD ... ...

CALLE ... ...

Todo pedido de provincia debe venir acompañado de su valor.

$ 80.00 docena $ 100.00 docena

Sillas empajadas, en estilo colonial.

$ 110.00 docena $ 120.00 docena

FINALIZARON AYER LOS CAMPEONATOS DE CHILE DE LAWN-TENNIS

LOS HERMANOS TORRALVA SE CLASIFICAN CAMPEONES DE CHILE EN DOBLES Y DOMINGO TORRALVA EN SINGLES

Los hermanos Ossandón vuelven a detentar el campeonato de Chile en dobles mixtos.— La señorita Rebeca Izquierdo, campeón de Chile en singles —El desenlace de los distintos torneos que componían el gran concurso.— La reunión social y el banquete de mediodía alcanzan grandes proporciones

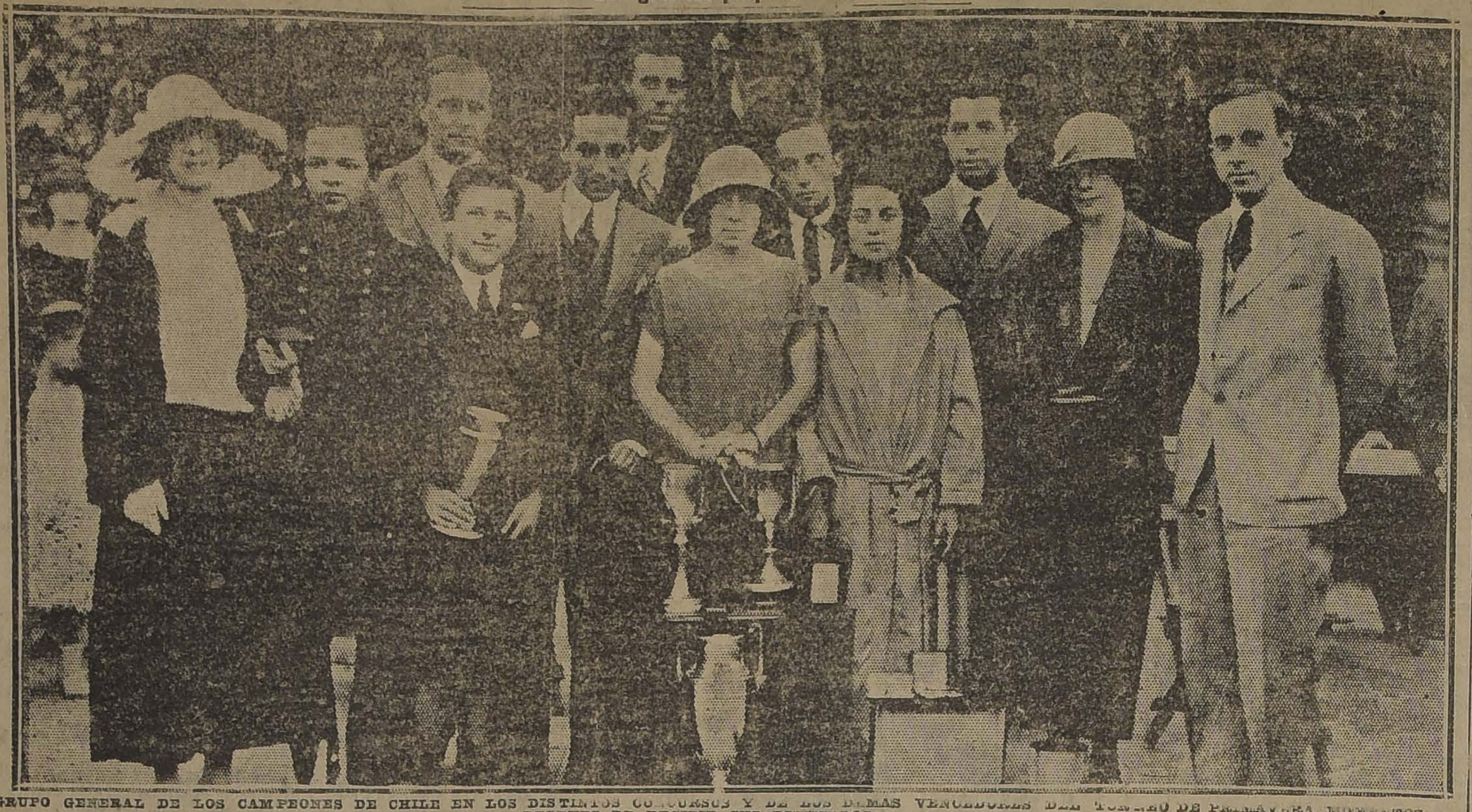

GRUPO GENERAL DE LOS CAMPEONES DE CHILE EN LOS DISTINTOS CONCURSOS Y DE LAS DAMAS VENCEDORAS DEL TORNEO DE PRIMAVERA, MOMENTOS DESPUES DE RECIBIR SUS ESTIMULOS

Ayer se puso término al 9.o torneo de Primavera y Campeonato de Chile con los encuentros finales desarrollados en el local del Club organizador, el Santiago Lawn-Tennis Club.

La reunión de ayer será una de aquellas que se conservará por mucho tiempo en el corazón de todos los que participaron en ella y deportivamente hablando ella ha alcanzado una importancia extraordinaria que señalará rumbos decisivos a una de las ramas más importantes de la cultura física.

El acto se vió prestigiado con la concurrencia de los Embajadores de Estados Unidos y Argentina, Ministros de Estado y de cuanto más representativo existe en nuestro mundo político y social, quienes estimularon en esta forma a los paladines de la noble causa redentora de nuestra raza y de nuestras costumbres, que en lucha leal y caballerosa dirimían supremacías por la conquista de los honrosos títulos de campeones de Chile.

Durante el día de ayer se definieron todos los torneos de que constaba el certámen, de manera que el hermoso local que el Club Santiago posee en el Parque Cousiño se vió desde las primeras horas de la mañana muy concurrido.

El hermoso día primaveral y la presencia de innumerables damas exquisitamente ataviadas, dieron un realce especial al acontecimiento deportivo.

Damos a continuación el resultado de cada uno de los torneos:

El torneo de singles para caballeros

DOMINGO TORRALVA SE CLASIFICA CAMPEON DE CHILE

El calendario anunciaba para la tarde de ayer la definición del campeonato de solos para caballeros entre los campeones Luis y Domingo Torralva, después del triunfo que obtuvieron en la semi-final contra los señores Harnecker y Bierwirth, respectivamente.

Había vivo interés entre nuestros aficionados por presenciar este lance, atendiendo a la categoría de ambos contendores y a la circunstancia de que Domingo había demostrado encontrarse en excepcionales condiciones.

Pero aconteció lo que preveíamos. En ediciones anteriores hacíamos notar que el campeón suramericano, señor Luis Torralva, se encontraba un tanto indispuesto a la pierna derecha, dolencia que se había recrudecido con la intensa labor desarrollada en los partidos de dobles y dobles mixtos y en general durante todo el campeonato.

Hizo bien, entonces, al no exponerse en un nuevo encuentro a que el mal recrudeciera y en esta virtud cedió los puntos a su hermano Domingo, en la contienda final y con ello, el título de campeón chileno en singles.

Ayer decíamos que este era un título que con justicia cualquiera de los hermanos se lo merecía y hoy afianzamos este concepto.

Es opinión general no sólo en Chile sino en toda Suramérica, que los hermanos Torralva son los virtuosos del arte de la raqueta en el continente.

Solos para señoritas

SE CLASIFICA CAMPEON DE CHILE LA Sta. REBECA IZQUIERDO

A las 9.30 A. M., se definió este campeonato con el encuentro entre las señoritas Teresa Ossandón y Rebeca Izquierdo.

Ante la sorpresa general, desde los primeros momentos se impuso la señorita Izquierdo, que ejerció un juego de ataque permanente, desconcertando por completo a su competidora, la cual en ningún momento hizo esfuerzos por defenderse. Fué así que obtuvo con toda facilidad los dos set por 6-0, 6-2, recuperando el título de campeón de Chile, que había mantenido durante los años 1919 y 1920.

La señorita Izquierdo fué muy felicitada por su espléndida victoria.

Sin desconocer los méritos de la nueva campeón, esperamos ver encontrarse en otra oportunidad a las hábiles cultoras de ayer, a fin de poder precisar supremacías, pues, la señorita Ossandón actuó ayer en forma verdaderamente anormal.

Campeonato de dobles

LOS HERMANOS TORRALVA MANTIENEN SU TITULO DE CAMPEONES

A las 11 de la mañana, en la cancha N.o 8, ante el árbitro señor Fritz Bierwirth, y en presencia de un público no inferior a mil personas, se desarrolló la contienda final de dobles entre los hermanos Torralva y la pareja viñamarina Muller-Condon; los dos conjuntos más aventajados del país, todos internacionales.

La expectación que reinaba entre nuestros aficionados por presenciar este lance era realmente extraordinaria, atendiendo a las bondades indiscutibles de ambos cuadros.

Sería tarea larga hacer una relación completa de las diferentes fases de la interesante contienda que se resolvió con el espléndido triunfo de los hermanos Torralva, después de un partido extraordinario.

En el cuadro que consignamos más abajo, nuestros lectores podrán imponerse de todas las diferentes fases de la contienda que, como decimos fué magnífica, principalmente en los dos primeros sets en los cuales la lucha no desmayó un sólo instante en forma tal, que los espectadores, poseídos de una nerviosidad indescriptible, seguían con una solicitud sin igual cada jugada.

El conjunto viñamarino, sobre todo en el primer set, desplegaron todas sus energías, mediante una labor violentísima. Muller con sus violentos drives y Condon con su servicio insuperable.

Podemos decir, sin exagerar, que la pareja Condon-Muller hizo ayer su mejor partido.

En cuanto a los hermanos Torralva, descolló nítidamente Domingo, que estuvo ayer en su día. Nunca había actuado en forma tan completa, contrarrestando la acción, podemos decir floja, de Luis, ya que la dolencia de este último, le impidió desarrollar su juego acostumbrado

La victoria, como hemos dicho perteneció a los hermanos Torralva, después de cuatro sets excesivamente movidos y peleados, por la cuenta de 3-6, 6-4, 7-5, 6,4, según se desprende del cuadro que consignamos a continuación:

PRIMER SET

Games	Vencedor	Contra	Score
1	Torralva . . .	30	1-0
2	Müller	15	1-1
3	Torralva . . .	5 emp.	2-1
4	Müller	15	2-2
5	Müller	2 emp.	3-2
6	Torralva . . .	30	3-3
7	Müller	15	4-3
8	Müller	40	5-3
9	Müller - Condon	0	6-3

SEGUNDO SET

Games	Vencedor	Contra	Score
1	Müller	15	1-0
2	Torralva . . .	15	1-1
3	Müller	40	2-1
4	Torralva . . .	0	2-2
5	Torralva . . .	15	3-2
6	Torralva . . .	15	4-2
7	Torralva . . .	40	5-2
8	Müller	2 emp.	3-5
9	Müller	30	4-5
10	Torralva Hnos.	30	6-4

TERCER SET

Games	Vencedor	Contra	Score
1	Torralva . . .	40	1-0
2	Torralva . . .	30	2-0
3	Müller	40	1-2
4	Torralva . . .	0	3-1
5	Müller	30	2-3
6	Torralva . . .	30	4-2
7	Müller	40	3-4
8	Müller	0	4-4
9	Torralva . . .	40	5-4
10	Müller	15	5-5
11	Torralva . . .	30	6-5
12	Torralva Hnos.	15	7-5

CUARTO SET

Games	Vencedor	Contra	Score
1	Torralva . . .	2 emp.	1-0
2	Torralva . . .	15	2-0
3	Müller	0	1-2
4	Torralva . . .	15	3-1
5	Torralva . . .	30	4-1
6	Müller	2 emp.	2-4
7	Müller	2 emp.	3-4
8	Torralva . . .	2 emp.	5-3
9	Müller	15	4-5
10	Torralva Hnos.	15	6-4

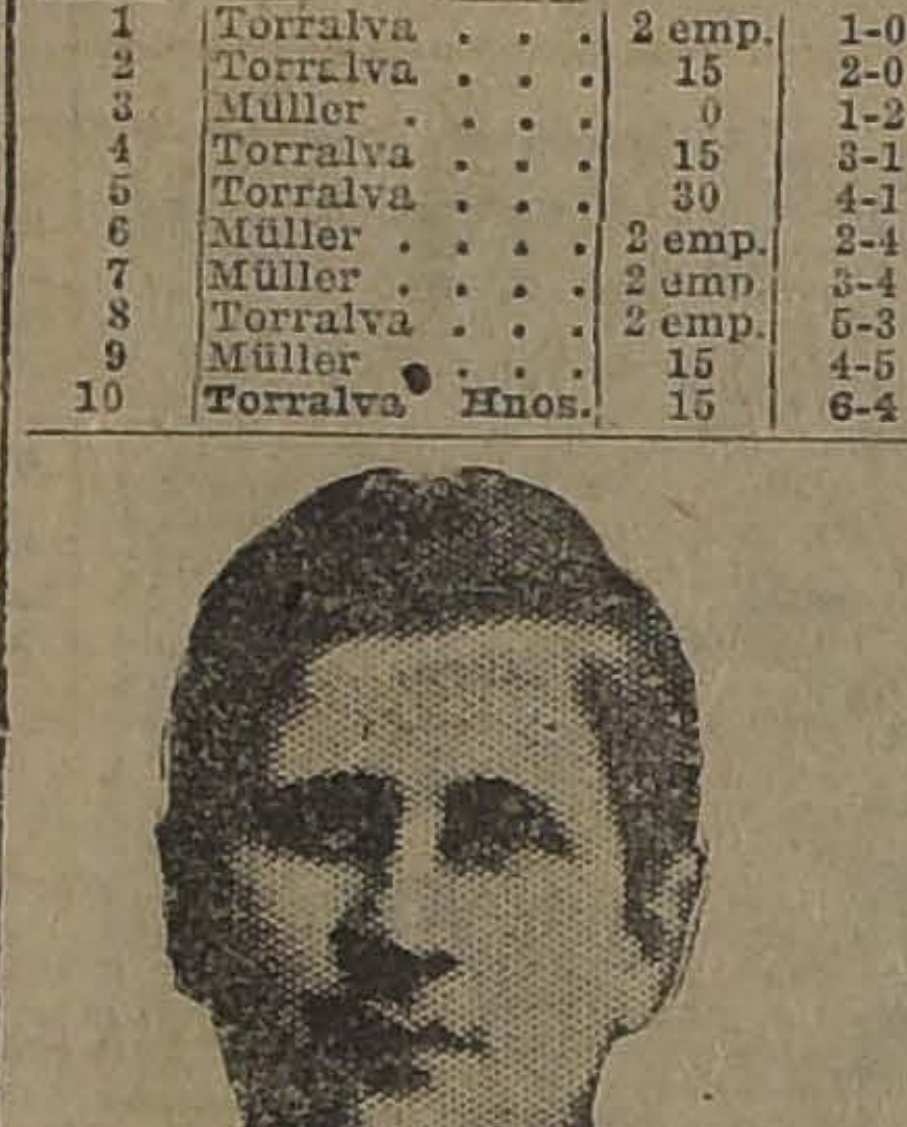

SEÑOR GERMAN HARNECKER, Campeón infantil de Chile

La final del doble mixto

LOS HERMANOS OSSANDON SE ADJUDICAN POR TERCERA VEZ EL CAMPEONATO

En la cancha N.o 7, se inició, a las 3.30 P. M., la final del campeonato de dobles mixtos entre las parejas Ossandón Hnos. y señorita Latham-D. Torralva, atrayente torneo que siempre logra despertar un entusiasmo desbordante.

El partido adquirió períodos de especial brillo, correspondiendo el triunfo final a los hermanos Ossandón, quienes se anotaron los honores de la jornada por la siguiente cuenta: 2-6, 6-1, 6-4.

Los vencedores demostraron una vez más lo que vale el juego combinado en estas competencias de dobles mixtos, logrando vencer a un equipo en que individualmente era superior uno de los componentes del cuadro que cayó vencido. Esta desventaja individual fué suplida con creces por la armonía perfecta que pusieron en juego en todo momento los vencedores de la contienda y a la labor espléndida de Carlos Ossandón, a media cancha y a la red.

Las alternativas del partido de ayer fueron de aquellas que difícilmente podrán borrarse del recuerdo de los que lo presenciaron. Si en verdad la pareja Ossandón se demostró de una manifiesta superioridad en cuanto a su armonía en el juego, su triunfo descansó en parte principal en la entereza de ánimo de cada uno de sus componentes.

Basta con consultar el cuadro estadístico que agregamos a este sucinto comentario, para que nuestros lectores se formen una idea de cómo fué el desarrollo de este partido memorable en que vencedores y vencidos merecen los honores de la jornada.

PRIMER SET

Games	Vencedor	Contra	Score
1	Latham	15	1-0
2	Latham	30	2-0
3	Latham	30	3-0
4	Ossandón . . .	30	1-3
5	Ossandón . . .	30	2-3
6	Latham	30	4-2
7	Latham	15	5-2
8	Latham-Torralv.	40	6-2

SEGUNDO SET

Games	Vencedor	Contra	Score
1	Latham	40	1-0
2	Ossandón . . .	15	1-1
3	Ossandón . . .	15	2-1
4	Ossandón . . .	2 emp.	3-1
5	Ossandón . . .	3 emp.	4-1
6	Ossandón . . .	30	5-1
7	Ossandón Hnos.	40	6-1

TERCER SET

Games	Vencedor	Contra	Score
1	Ossandón . . .	3 emp.	1-0
2	Ossandón . . .	0	2-0
3	Latham	40	1-2
4	Latham	30	2-2
5	Ossandón . . .	0	3-2
6	Latham	15	3-3
7	Ossandón . . .	40	4-3
8	Ossandón . . .	15	5-3
9	Latham	2 emp.	4-5
10	Ossandón Hnos.	30	6-4

Dobles para señoritas

TRIUNFO DE LA PAREJA MARTA LATHAM-PRIMITIVA PRIETO

En la cancha N.o 3, a las 10 1/2 de la mañana, ante el árbitro señor Walter Conrads, se dió comienzo al partido final de este campeonato entre las parejas Latham-Prieto y V. Pérez-I. Ries.

El público que presenció la contienda pudo admirar el estilo elegante de las competidoras y los hábiles recursos que ponían en juego.

La victoria correspondió, en el mejor de los estilos, a la pareja Latham-Prieto, por la cuenta de 6-4, 6-2, según se desprende del cuadro estadístico que agregamos más abajo, en que pueden apercibirse las alternativas que tuvo.

Entre las jugadoras descolló la señorita Latham, que comprobó ayer una vez más que con sus progresos, queda colocada al lado de nuestras más expertas tennistas, pues posee recursos extraordinarios y sobre todo un espléndido juego de combinación y una acertada actuación en la red.

A la pareja Pérez-Ries, le fué desfavorable la táctica de la señorita Prieto de jugar por alto ("love" o "ping-pong"), muy descansado, pues está acostumbrada a contestar pelotas directas al fondo. Por otra parte, fué decisivo en la contienda el espléndido saque y el juego seguro a media cancha y a la red de la señorita Latham.

Damos a continuación el cuadro estadístico:

PRIMER SET

Games	Vencedor	Contra	Score
1	V. Pérez . . .	2 emp.	1-0
2	M. Latham . .	5 emp.	1-1
3	V. Pérez . . .	40	2-1
4	V. Pérez . . .	40	3-1
5	V. Pérez . . .	40	4-1
6	M. Latham . .	2 emp.	2-4
7	M. Latham . .	0	3-4
8	M. Latham . .	40	4-4
9	M. Latham . .	30	5-4
10	Latham - Prieto	15	6-4

SEGUNDO SET

Games	Vencedor	Contra	Score
1	V. Pérez . . .	1 emp.	1-0
2	M. Latham . .	2 emp.	1-1
3	M. Latham . .	40	2-1
4	M. Latham . .	15	3-1
5	M. Latham . .	15	4-1
6	M. Latham . .	30	5-1
7	V. Pérez . . .	15	2-5
8	Latham - Prieto	0	6-2

La final de la Copa Embajador

VENCE EL JUGADOR NORTINO, SEÑOR ENRIQUE BRENNER

En la mañana se definió este torneo de singles con handicap, entre los señores T. Squella y E. Brenner.

La victoria perteneció en el mejor de los estilos al jugador de Tarapacá, señor Enrique Brenner, por la cuenta de 6-3 y 6-3, quien afianzó el concepto que ha dejado de ser un jugador muy seguro y de un estilo impecable para esta clase de competencias.

Campeonato infantil

El lance final por esta competencia se resolvió con el triunfo del joven Germán Harnecker que arrebató el título al joven Pablo Ossandón, por la cuenta de 6-4, 6-3.

Copa Julio Covarrubias

Este torneo destinado a los oficiales y cadetes del Ejército y de la Armada, perteneció al teniente señor Miguel Guillen, que venció sobre el señor Héctor Ovalle, por la cuenta de 6-3, 6-4.

La repartición de premios

A las 6 P. M. se verificó el acto de la repartición de premios a los vencedores.

Al llamado de los campeones para recibir sus estímulos, la concurrencia los aplaudió con verdadero entusiasmo.

El gran banquete de mediodía

Cerca de la una del día se efectuó el banquete que el directorio del Santiago Tennis Club ofrecía con motivo del término de los campeonatos.

El hermoso pabellón del local había sido artísticamente adornado con guirnaldas y flores, formando un conjunto admirable.

En la mesa de honor tomaron asiento el presidente del Club, señor Alberto Sánchez Cruz, el Embajador de los Estados Unidos, Excmo. señor Collier y señora; el Embajador de la República Argentina, Excmo. señor Malbrán y señora; don Severino Torralva y señora; don Francisco de B. Cifuentes; los presidentes de los clubs International y Olympia; señor Carlos Ossandón Barros, etc., etc.

Alrededor de la mesa principal se colocaron los demás comensales, cuyo número pasaba de cien, entre los cuales anotamos a distinguidas señoritas de nuestra sociedad y a todos los participantes en el campeonato.

A la hora de los postres ofreció la manifestación el presidente del Club, señor Sánchez. En seguida usaron de la palabra los Embajadores de Estados Unidos y Argentina, don Francisco de Borja Cifuentes y algunos otros.

EL PRESIDENTE DEL CLUB

El señor Sánchez dió término a su discurso con las siguientes palabras:

"Hoy es el día de los tennistas, el gran día con que concluye el torneo anual y se premia a los campeones. Esta vez nuestra fiesta es mayor, celebramos un triunfo extraordinario.

Bravos chilenos, descendientes inmediatos de nuestra noble madre-patria, España, consiguen en buena lid la gran Copa Mitre. No es menester ponderar lo que significa este trofeo entre nosotros.

Distinguidos representantes de países amigos y hermanos, vuestra presencia en esta fiesta nos honra altamente y nos hace ver un porvenir más sonriente. Notamos vuestra buena voluntad para celebrar el desarrollo de los deportes y vemos que comprendéis su valor.

Todos vosotros sois necesarios, — digo más aún, — sois indispensables en nuestras filas. Los deportes han tomado en el mundo entero una importancia tal que bien podemos decir que hoy no encontraremos una cadena más hermosa y más sólida para la unión de las naciones. Han salido de vuestros labios, en repetidas ocasiones, nobles ideas, hermosas palabras; pero, cuántas veces esos entusiasmos han volado al cielo, disipándose, como el humo del hogar, o han tenido como la rosa sólo un día de esplendor. . .

Los que miramos en el deporte, algo más que un juego, deseamos que todos vosotros busquéis con interés un rincón seguro, reservado para esas ideas, en vuestros corazones, para que amando verdaderamente el deporte y comprendiendo lo que ello significa para la cultura y felicidad de los pueblos, lo tengan siempre presente, en todo momento, y lo ayudéis eficazmente, con cariño. Sí, señores, no hay que olvidar: 'Obras son amores...'

Bebamos por los vencidos y vencedores en un mismo instante, bebamos por la armonía de argentinos y chilenos. Hagámoslo así para mostrar nuestro mejor gesto deportivo".

EL EMBAJADOR DE LOS ESTADOS UNIDOS

El Excmo. señor Collier, en una hermosa improvisación, hizo resaltar el auge que han alcanzado los deportes en nuestro país, y la incumbencia que ello tiene para el mantenimiento de la virilidad de la raza chilena. Declaró que era un convencido a firme de que por intermedio de los deportes se contribuye a una vida nacional vigorosa y fuerte.

Recordó el triunfo chileno en Buenos Aires, expresándose en forma cariñosa de los campeones Torralva y terminó felicitando al Club Santiago por el espléndido triunfo de su torneo anual.

Las palabras del Embajador fueron largamente aplaudidas.

HABLA EL EMBAJADOR ARGENTINO

El Embajador argentino, Excmo. señor Malbrán, pronunció a continuación una vibrante improvisación, en la forma elocuente que él sabe hacerlo.

Comenzó por agradecer la gentileza del Club Santiago al invitarlo a una fiesta tan hermosa y significativa; hizo una descripción hermosísima de lo que significan las luchas nobles y caballerosas del deporte en que no hay vencedores ni vencidos, ya que todos luchan por un ideal tan altruista.

Agregó que los triunfos obtenidos por los vencedores en el torneo lo debían en gran parte a las bellas damas. No lucharían, — dijo, — con tanto entusiasmo y fervor si no hubieran bellas damas a quien ofrendar sus victorias. A ellas, pues, ha de corresponderle en gran parte el brillo de esta fiesta. Ellas son las que alientan los entusiasmos, las inspiradoras de todos los heroísmos, las que hacen que conservemos estos bellos ideales de vigorizamiento físico.

Esta fiesta, — agregó, — además de su objeto de celebrar los justos triunfos de los tennistas chilenos en Buenos Aires y en el actual certámen anual, es una fiesta de aliento para perseverar en estas cruzadas tan enaltecedoras.

Terminó el señor Embajador exteriorizando su deseo de seguir participando en estos torneos del músculo y del cerebro, el entusiasmo ... recibió el triunfo chileno ... tal de su patria y levantando ... pa, por las damas que ... célebre y tradicional belle... na".

Las palabras del Excmo. señor ... brán merecieron una larga ... aplausos.

EL Sr. FRANCISCO DE B. FUENTES

El señor Cifuentes, pronunció el siguiente discurso que fué muy celebrado:

"Quisiera tener el poder de ... sión del Deutsche Bank de ... Calazanz Rabaza, para dirigir ... la centésima vez la palabra ... el mismo asunto del tennis, ... pa Mitre, de las pelotas, de ... Delgalarrando, etc., etc.

Mi cerebro, como la Hacienda Pública Chilena, está vacío y ... con la diferencia de que la ... Pública tiene un caballero ... como nosotros, que espera ... con el impuesto a la renta, ... es mi masa encefálica, creo ... propio Voronoff me haría ... nuevos versos sobre una ... ha sido declarada agotada ... río Malpo.

Cuentan que una de las ... nes honestas a que se dedicaban ... emperadores romanos, ... week end, era inventar un ... nuevo, original y barato, ... martirizar a los cristianos. ... peradores romanos no se les ... este tormento de hacer ... verso en un banquete, que es ... terrible y desagradable, que ... tierra, después, naturalmente, ... yor tormento inventado hasta ... que es pedir en Santiago una ... cación por teléfono.

Dicen que Alfredo ... nuestro simpático Ministro ... lín, al saber las excursiones ... primo Enrique Zañartu ... ciendo por los campos de la ... Liberal, le escribió una carta ... le decía: "Cuidado, Enrique, ... dicen que tres mudanzas ... un incendio"; pues yo diría ... discursos, sobre el mismo ... mucho peor que un incendio.

Y como yo, antes de repetir ... discurso el adagio de "mens ... corpore sano", soy capaz de ... cortar. . . una oreja, o hacer ... rreligionario de don Remigio ... na Neira, voy a terminar mi ... formulando un voto y recitando ... décima.

El voto es que en el país ... bertad y del dólar, quede ... cuando antes la ley seca, ya ... mo dijo un poeta:

Beber, es lo más grande de la ...
Salvo hacerse bucólicos cariños ...
Que es lo más dulce que esta ...

La décima dice así:

Alzo mi copa de vino,
O mi copa de champaña,
Por la memorable hazaña
De tus hijos, Severino;
Contra el esfuerzo argentino
La pana y los . . . corazones
De estos ínclitos varones
Nos ha llenado de gloria,
Bebo, pues, por la victoria
De los dos grandes campeones

Las Almorranas se c...
en 6 a 14 días

Se garantiza que el UNGÜENTO PAZO curará las almorranas ... ples, sangrantes con picazón ... ternas, en 6 a 15 días, o se ... verá el dinero. Hecho por la PARIS MEDICINE Co. St. Louis

GRANDES REBAJAS
EN CONFECCIONES PARA SEÑORAS Y NIÑAS
Todos Modelos de la Estación
A PRECIOS BAJÍSIMOS

2.o PISO
ASCENSORES

VER NUESTRAS VIDRIERAS

PARA SEÑORAS

Artículo	Precio
VESTIDOS en velo de todos colores, adornados de vuelos y calados a mano ... $	35.00
VESTIDOS en género esponja rayado, en todos colores de moda, o en tela de puro hilo, colores claros, lindos adornos ... $	49.00
VESTIDOS en "lainaje", gabardina o sarga, adornados de pliegues o bordados, $ 150, $ 125 y ... $	79.00
ABRIGOS en gabardina de pura lana, adornados con pespuntes de seda ... $	145.00
ABRIGOS de seda, crespón marroquí negro o de color, grandes modelos ... $	325.00
TRAJES SASTRE en linda tela mercerizada, colores de alta novedad, para señoritas y señoras ... $	79.00
TRAJES SASTRE en gabardina, sarga o crespón de lana, modelos importados, $ 190 y ... $	150.00
BLUSAS en crespón "martelé", dibujos impresos de alta novedad ... $	12.50
BLUSAS casaquines de velo y chaleco de crespón, lindos dibujos ... $	19.00
BATAS de percal, forma nueva, impresiones de novedad, todos talles ... $	5.00
BATAS kimono, en crespón "Martele", impresiones colores de moda, lindos dibujos ... $	35.00

PARA NIÑAS Y SEÑORITAS

Artículo	Precio
VESTIDOS marineros en percal, rayado, rosa, nattier, marino, lacre en fondo blanco, para edades de 6 a 12 años, desde ... $	19.00
VESTIDOS en etamina de algodón de todos colores, adornados de pliegues, para niñitas de 2 a 5 años ... $	19.50
VESTIDOS en crespón "Martelé" blanco, con motivos "au pochoir" de color, para niñitas de 8 a 12 años, desde ... $	19.00
VESTIDOS en piqué rayado de color, artículo lavable, adornados de sesgos, para edades de 8 a 12 años, desde ... $	14.50
VESTIDOS en lindo género esponja de todos colores de moda, adornos, bordados, para señoritas de 13 a 18 años, desde ... $	25.00
VESTIDOS en género esponja rayado, lindos colores, para edades de 15 a 18 años ... $	49.00
VESTIDOS en crespón marroquí de lana y seda, todos colores, adornos bordados para edades de 13 a 18 años ... $	90.00
VESTIDOS en velo de lana fantasía, bordados de seda, para edades de 13 a 16 años ... $	45.00
ABRIGOS en rica gabardina de pura lana, colores de moda, pespuntes de seda, forros de satín, imitación, para edades de 13 a 18 años ... $	90.00

SALDOS RESTANTES DE LOS UNIFORMES PARA EL COLEGIO

Artículo	Precio
CHOMBAS en piel o piqué blanco con recorte de hilo, para edades de 6 a 9 años, ocasión ... $	19.50
VESTIDOS en piel blanca, cuello de color o adornado de encajes, para edades de 6 a 16 años, $ 45 y ... $	39.00

LLAMAMOS LA ATENCION SOBRE EL SALDO DE LINDOS SOMBREROS MODELOS PARA SEÑORAS QUE NOS RESTAN, LIQUIDADOS A $ 90

CASA FRANCESA

SPLENDID -HOY-

6.30 y 10.30

DIRECCION: MAX GLUCKSMANN — HUERFANOS 1048 — TELEFONO 2815

Estreno del sublime drama pasional, que refiere la historia del más bello y conmovedor sacrificio, titulado:

POR SALVAR A SU HIJO

HOY: 5 P. M.: "EL PATO SALVAJE".
HOY, 9.30 P. M.: "EL RICO OCIOSO"

Creación de la hermosa y elegante **HELENE JEROME EDDY**

HOY—ESPECIAL Y NOCHE—HOY

POLITEAMA
PLATEA $ 1.20
El drama de Cow-Boys
EL IDOLO DEL NORTE
por la encantadora
DOROTHY DALTON

ODEON
PLATEA $ 1
La linda
MAY MC-AVOY
en el drama conmovedor
A TRAVES DE LA VENTANA

ELECTRA
PLATEA $ 1
EL FANTASMA DE LOS MARES
Por
CONWAY TEARLE
y DORIS KENYON

Margarita Xirgú inaugura la temporada el Viernes próximo

Grande entusiasmo ha despertado en nuestra sociedad y público en general, la noticia del arribo de Margarita Xirgú y su compañía el Jueves próximo a la Estación del Norte, en una combinación especial.

La compañía está actualmente en San Juan ciudad argentina, desde donde se vendrá directamente a Santiago, para debutar en el Teatro Unión Central, el Viernes 9, probablemente con "Magda", del gran escritor alemán Herman Sudermann.

El elenco completo que acompaña a Margarita Xirgú es el siguiente:

Actrices: Alliacar Milagros, Arrarte Carmen, Carbanell Carmen, De Syria Ana, Gorostegui Rosa, Luisa, Kayser Lolita, Milianes María, Núñez Amelia, Pacello Julia y Xirgú Margarita.

Actores: Agudin Luis, Alcaide Luis De Torres Alberto, Fernández de Córdoba F., Guerrero José, López Silva Francisco, Marín de Castro Salvador, Muñoz Alfonso, Navarro Domingo, Ortiz Miguel, Ruste José y Sánchez París Rafael.

—El abono a las doce funciones continúa abierto en la secretaría del Unión Central, diariamente, de 10 a 12 1|2 y de 3 a 6 de la tarde.

Coliseo Nacional

LA MANO NEGRA

Las tres funciones de ayer tuvieron un público extraordinario, especialmente las de vermouth y noche.

Hoy la compañía presenta una obra extraordinaria y cuyas características son la sensación de misterio que envuelve a todos los personajes y al argumento total de la obra. La trama está basada en uno de los episodios de la vida aventurera de Nick Carter, en sus luchas contra los asesinos y ladrones que asolaban toda la región de California.

Uno de los cuadros más importantes es el de la captura de Nick Carter y donde uno de los bandidos Piel de Tigre, debe rodear el cuerpo del detective con puñales que le arroja desde la distancia. La compañía Antonio Alvarez, para poder hacer este número, ha tenido que contratar a un célebre disparador de puñales, quien en los ensayos que ha realizado, ha demostrado poseer las cualidades necesarias para desempeñar este rol.

—Mañana la compañía estrena una obra de carácter sensacional y en la cual abundan los trucos escénicos, titulada "La venganza del ajusticiado". En esta obra tomará parte la actriz María Plana.

En estudio, "La octava mujer de Barba Azul", del gran comediógrafo francés Savoir y traducida y adaptada a la escena castellana por Renato Valenzuela.

La Compañía de Revistas Méndez

Hoy en la noche termina su temporada en Valparaíso, la gran compañía de revistas Méndez, y que en las temporadas realizadas en esta capital y el vecino puerto, ha obtenido los éxitos más grandes, tanto artístico como de taquilla.

La compañía se embarcará mañana para Los Andes, donde tomará una combinación especial para Buenos Aires, ciudad en la que debutará el Viernes 16, en el Teatro Avenida.

El regreso de una compañía completa y del personal más numeroso que nos ha visitado, significará una verdadera rehabilitación para el prestigio de Chile como plaza teatral, pues las actividades equívocas de algunos empresarios lo habían desprestigiado completamente, a tal punto que ninguna compañía de valer se atrevía a venir a nuestro país.

El éxito sin precedentes de la compañía Méndez, es lo que influye en la venida Chile de compañías de los méritos de Margarita Xirgú y pronto las de Ernesto Vilches, Vittone Pomar y de la Comedia de Buenos Aires.

CARMEN FLORES

Sigue actuando con gran suceso en Valparaíso esta artista de la tonadilla considerada como una de las mejores en el género.

Carmen Flores se presentará ante el público de Santiago en los últimos días del mes en curso, en la sala del Comedia, con otros dos números que seguramente llamarán la atención.

TEATRO COMEDIA

"El Hijo en Comandita", la alegre opereta de Lombardo, figura en los carteles para la vermouth de hoy, a precios rebajados. En la noche sube a escena nuevamente "La Reina del Tango", opereta del maestro Lehar, que gusta más cada día, y que encuentra una singular interpretación por parte de Inés Berutti y demás elementos y sus órdenes.

Se prepara activamente la reprisse de la hermosa opereta del maestro Audran: "La Poupée".

TEATRO SANTIAGO

La dirección de la compañía de comedias Serrador-Marí, ha dispuesto la representación de la gran obra del teatro alemán: "Juventud de Príncipe", sea dada en la vermouth de hoy Lunes.

Por la noche, a las 9.30 P. M. "Cásate... y verás", que tan buena acogida ha tenido entre nuestras familias que han celebrado mucho la interpretación que da la compañía Serrador-Marí a la comedia de Miguel Mihura y J. Andrés de Práda.

El próximo Viernes, estreno de la comedia de Gregorio Martínez-Sierra, "Los Pastores". Próximamente tendrá lugar el estreno de "¡Calla, Corazón!", comedia en cinco actos, de Felipe Sassone (último gran éxito en Madrid).

TEATRO UNION CENTRAL

"Viento en popa" y "El Seminarista". — Estas dos piezas que constituyeron un éxito colosal la noche del Sábado, en el Unión Central, en el beneficio de Pepe Vila, se reprisarán mañana por el mismo conjunto, dirigido por Vila y tomando parte este querido actor, en la gran sala del American Cinema, a precios reducidos para facilitar la asistencia de los que no pudieron obtener localidades la noche del Sábado.

TEATRO ESMERALDA

"Don Fausto versus Crisanta". — Para el Lunes 12 ha fijado definitivamente la empresa del Teatro Esmeralda, el estreno de la comedia en tres actos de Nicanor de la Sotta, intitulada: "Don Fausto versus Crisanta".

LOS PROGRAMAS DE HOY

TEATROS

SANTIAGO. — Compañía Serrador-Marí. — Vermouth: "Juventud de Príncipe". Noche: "Cásate y verás".

COMEDIA. — Compañía Inés Berutti:— Vermouth: "El Hijo en Comandita". Noche: "La Reina del Tango".

Noticias cinematográficas

SPLENDID THEATRE

Hoy se estrena el hermoso drama pasional "Por salvar a su hijo". — Tanto en la especial a las 6.30 P. M. como en la segunda sección de la noche, a las 10.30, de hoy de este aristocrático cine, será estrenada una bellísima y conmovedora producción cinematográfica americana, titulada "Por salvar a su hijo", emocionante drama pasional cuyo argumento está basado en la historia de un joven millonario, que con gran desesperación de sus padres, ha caído en manos de una mala mujer, que no contenta con explotarlo, lo ha convencido de que debe casarse con ella. Los padres, que profesan entrañable cariño al muchacho, hijo único de la más simpática pareja de viejos, no encuentran recurso alguno a fin de convencerlo de que la mujer solamente quiere en él a su dinero, y recurren a un sacrificio supremo a fin de salvar al muchacho.

¿Cuál es éste? El más arriesgado de todos, el que puede quizá importar la felicidad y la dicha de los dos viejos, que han vivido en el mejor de los mundos durante toda su existencia.

Dos excelentes artistas dramáticos, la hermosa Helen Jerome Eddy, y el genial Hallam Cooley, interpretan magistralmente esta obra.

En la Selecta, a las 5 P. M., se exhibirá la hermosa super-producción pasional de gran lujo de la Paramount, "El Pato Salvaje", obra sobre el problema del divorcio, por la linda Mary Mc Laren.

En la primera de la noche, a las 9.30, se exhibe por última vez la magistral comedia de amor, "El rico ocioso", creación suprema del genial Pert Lytell, secundado por la linda Virginia Valli.

ALAMEDA

Un espectáculo alemán. — Las películas alemanas han sido siempre una buena atracción en nuestras pantallas, máxime que el cine de este país está considerado como el más alto exponente en materia de hacer espectáculos históricos. Se ha dedicado el cinematografista alemán a reconstruir los más importantes momentos de la historia, y así hemos podido tener ficciones de la importancia de Madame Dubarry, Ana Bolena, Dantón, etc. Hoy nos toca conocer un pasaje de encantadora presentación, ya que se trata de lo que es el amor en las grandes cortes de las épocas antiguas. Se titula esta obra, "El Rey galante", y está interpretada por un selecto grupo de artistas berlineses.

COLON

"Tontos ricos". — La obra de hoy es un producto netamente norteamericano. Se titula "Tontos ricos", y es un hermoso trabajo del cinema yanqui, no tan sólo por lo que respecta a su presentación, sino que también por el estudio que allí se hace.

DELICIAS

Hoy se estrena en esta sala una película muy interesante por su argumento, y que es esperada por numeroso público: "La senda del Oregón", en su función tercera, o sea, los episodios 7, 8 y 9.

ODEON

"Al través de la ventana", por May Mc. Avoy. — En sus funciones de especial y noche de hoy, Lunes de aventuras, estrenará esta concurrida sala de cine la lindísima cinta "Metro Secreen Classics 1923", titulada "Al través de la ventana", delicada interpretación de la lindísima actriz May Mc. Avoy. Narra este film una intensa novela dramática que cuenta el calvario de una muchacha a cuyo hermano acusan de ladrón. Para las funciones del próximo Jueves, se anuncia el estreno y única exhibición de la monumental película "La muerte cansada", emocionante fotodrama basado en le misterio del más allá.

DIECIOCHO

"Las amiguitas de su esposo". — En sus dos secciones de hoy, presenta este concurrido cine, el estreno perteneciente a la gran manufactura First National Circuit, el delicioso vodevil de ambiente aristocrático titulado "Las amiguitas de su esposo", creación de los célebres humoristas los esposos Haven de Carter.

"Las amiguitas de su esposo" encierra un tema de moralidad absoluta, regia presentación y contagiosa alegría. Mañana va la extraordinaria producción alemana: "Los tres cirios", o "La muerte cansada".

AVENIDA

"En las alturas del silencio". — El film documental, que hasta hace poco tenía tan pocos adeptos, ha logrado imponerse en una forma definitiva en nuestro público. "En las alturas del silencio", que estrena hoy esta sala, es una cinta maravillosa en este género; ella relata todas las incidencias de una atrevida excursión a las más altas cimas de los Alpes, realizada por dos audaces alpinistas alemanes. A las dificultades enormes de la ascención, se unían los mil obstáculos que era preciso vencer para tomar la película; pero en un esfuerzo titánico se logró vencer a la naturaleza. Producto de ese esfuerzo es esta cinta, verdadero monumento del arte mudo, en el cual se une la belleza a la emoción.

Además de esta cinta, irá un festivo programa, compuesto de dos divertidas comedias Fox.

El número premiado con el auto fué el 6,448.

MINERVA

Para hoy anuncia esta elegante sala un monumental programa doble en las funciones de especial y noche. "El desafío", un drama pasional que narra la historia de una rivalidad de amor, drama de lágrimas y altas emociones, por la bella actriz Dolores Cassinelli, y "La primera mujer", graciosa y fina comedia, que cuenta la manera y trágica artimaña de que se valió una actriz para convencer a un actor dramático de que era un artista consumado. La principal intérprete de esta comedia es la lindísima actriz Milfred Harris.

NOVEDADES

"La Flecha Vengadora", 4.a Función.— Sigue en las secciones de especial y noche de este teatro, el estreno de nuevos capítulos de la sensacional serial Pathé N. Y.: "La flecha vengadora", creación de la bella amazona Ruth Roland, de la cual se presentan los episodios pertenecientes a la 4.a función, titulados: 10. Frustrado; 11. En alta mar; 12, La Casa de la Traición".

SALA IMPERIO

"Cuando florezcan las lilas..."— Las funciones sociales de ayer en esta sala, dieron a conocer, con entusiasta aceptación del público, la elegante y hermosa producción Star de Luxe, titulada: "Cuando florezcan las lilas", que las secciones de hoy reexhibirán, a no dudarlo, con el mismo éxito, ya que así lo merece de veras este film brillante y delicado, que es página palpitante de realidad e impregnada de hondo sentimentalismo. Está interpretada por Claire Adams, estrella magnífica que los directores se vieron precisados a contratar especialmente para el rol de protagonista, porque el personaje no podía tener encarnación mejor; y es una de las más hermosas lecciones de idealidad que puede ofrecerse a la vista de un público, dentro del ropaje delicado y lleno de intensos matices de una comedia romántica y sentida.

"Cuando florezcan las lilas", es una cinta digna de verse, de esas que verdaderamente engalanan un programa y está tan magníficamente puesta en escena y con tal realismo que el espectador sigue conmovido su desarrollo interesante, nuevo y sentimental. Hoy, como decíamos, se reexhibirá en ambas funciones de la Sala Imperio.

POLITEAMA

"El ídolo del Norte".—Tarde y noche estrena hoy la grandiosa super producción Paramount, del programa extraordinario Max Glücksmann. Es un intenso drama pasional, épica narración de amores y odios de las heladas regiones del Noroeste de los Estados Unidos, donde las mujeres sólo piensan en el oro y los hombres se convierten en fieras. Creación suprema de la encantadora Dorothy Dalton, bajo la dirección del famoso Thos H. Ince.

ELECTRA

"El Fantasma de los mares".— Esta gran producción Selznick interpretada por el gran actor Conway Tearle, es el estreno que presenta hoy en especial y noche. El argumento original y la interpretación buena, completan una cinta de mérito.

IRIS

"El Cristiano". — Hoy repite este teatro en las funciones de tarde y noche, la super-producción de gran espectáculo, marca Goldwyn, titulado: "El Cristiano", interpretación de la hermosa y elegante gran actriz Mae Busch, a quien acompaña el simpático y apuesto galán Mahlon Hamilton.

AVENIDA MATTA

"El Misterio de la Doble Cruz".— Tanto en la especial como en la función de la noche se proseguirá en este teatro preferido de las familias del barrio, en la proyección de la grandiosa serial: "El misterio de la doble cruz", una de las más maravillosas creaciones de la cinematografía moderna, y en la cual, la bella y gentil actriz Mollie King, tiene uno de sus mejores momentos artísticos. Para facilitar la prosecución de esta film y especialmente para aquellos que no han asistido a la función del Lunes pasado, se proyectarán hoy las siguientes series: 1ª, El camarote N.o 7; 2ª El desconocido; 3ª Una hora de vida; 4, Secuestrada; 5ª, La corriente de la vida; y 6ª Los muertos retoan.

MUNDIAL

"Nena de mi vida", por Milton Silles. — Dos últimas exhibiciones de esta obra anuncia para hoy este teatro de la Plaza Almagro. La película es una cinta de tan dulces emociones y de tema tan apropiado para los corazones femeninos, que sin temor a exageración, podemos decir que está hecho exclusivamente para las madres del mundo entero.

ESMERALDA

"La Muerte Cansada".—Accediendo al pedido de innumerables personas, el Esmeralda repetirá en sus dos funciones de hoy la extraordinariamente bella película de arte: "La muerte cansada". No tenemos para qué elogiar una vez más esta obra que ha sido considerada unánimemente por la crítica, como lo más hermoso y poético que ha hecho el cinematógrafo.

Las plateas valen dos pesos.

—Mañana se reestrenará "Almas perdidas", la popular obra de Acevedo Hernández. Se dará con acompañamiento cantada y con arpa y guitarra.

ATENAS

Hoy reaparecerá en este teatro, la gentil y encantadora actriz ingenua, Enid Bennett, protagonizando la obra titulada: "Las trompetas del escándalo", notable producción de trascendencia social, en cuya creación es secundada la protagonista por un selecto elenco de artistas de primera magnitud.

IMPERIAL

Nuevamente va en el cartel de este teatro, la producción extraordinaria de la Metro Picture, titulada: "Orquídeas negras", cinta que en sus anteriores exhibiciones ha conquistados sonados y merecidos triunfos.

REPUBLICA

En las secciones especial y nocturna de hoy, esta sala dará a conocer el estreno de la cinta titulada: "Por salvar a su hijo", obra de sentimental y dramático desarrollo protagonizado por varias estrellas favoritas del público.

FRANKLIN

"El Grisú". — La hermosa actriz Liana Haid, presenta un vigoroso drama titulado: "El Grisú", obra desarrollada en la famosa región del Rhur, y que tiene el atractivo de unir a su interesante argumento una visión de esas minas famosas, y la vida de esos abnegados mineros que arrancan de las entrañas de la tierra el oro negro.

PROGRAMAS DE HOY:

CINES

MINERVA.— Especial y noche: "La primera mujer" y "El desafío".

MUNDIAL.— Especial y noche: "Nena de mi vida".

IMPERIO. — "Cuando florezcan las lilas".

ALHAMBRA Y VICTORIA. — "Valor".

ATENAS. — "Las trompetas del escándalo".

IMPERIAL. — "Orquídeas negras".

REPUBLICA. — "Por salvar a su hijo".

SPLENDID. — Hoy, 6.30 y 10.30, estreno: "Por salvar a su hijo", por Hallan Cooley y Halen Gerome Eddy. 5 P M.: "El pato salvaje", por Mary Mac Laren. 9.30: "El rico Ocisso", por Bert Lytell y Virginia Valli.

AVENIDA MATTA. — Especial y noche, las seis primeras series de "El misterio de la doble cruz".

ODEON. —(A. Barroso 768).— Hoy, especial y noche: "Al través de la ventana", por May Mac Avoy.

POLITEAMA. — Especial y noche, estreno Paramount: "El ídolo del Norte", drama pasional por Dorothy Dalton.

AVENIDA. —Tarde y noche: "En las alturas del silencio, y Programa Cómico Fox.

NOVEDADES. — Hoy especial y noche: "La flecha vengadora", 4a función.

ELECTRA.— "El fantasma de los mares".

Jabon Balsámico es el mejor

SPLENDID - Mañana

En funciones de gran moda, estreno de la suprema creación de la divina

NAZIMOVA

en el poema pasional de gran lujo y ambiente de la bohemia del arte

BILLONES

Obra tan sublime y conmovedora como "LA HARAPIENTA".

AVENIDA

VICUÑA MACKENNA 624

6.30—HOY—9.30

La maravillosa obra documentada de alpinismo

En las Alturas del Silencio

PROGRAMA COMICO FOX

EL NUMERO PREMIADO con el AUTO es el 6448

PAGINA ANGUSTIOSA DE UN AMOR HEROICO, ARDIENTE Y AVASALLADOR

Mañana: EL CALIZ DE LA AMARGURA

EDICION SWENSKA-GAUMONT
Protagonista
MARY JOHNSON

TEMA: El camino del calvario es un símbolo del camino que necesariamente tiene que correr la humanidad

---

IMPERIO

HOY, 6.30 Y 9.30

Nuestra preciosa comedia Star de Luxe, que tanto gustó ayer:

Cuando florezcan las lilas...

Sentimental y delicada trama amorosa, creación especial de

CLAIRE ADAMS

Mañana:

Estreno First National. La obra que pone en tensión los nervios:

LA FE DE LOS VALIENTES

por Colleen Moore, John Bowers y David Buttler.

TEATRO SANTIAGO

EMPRESA ERNESTO BOUQUET

Compañía Española Moderna de Comedias SERRADOR-MARI

Hoy—Lunes 5 de Noviembre—Hoy

Vermouth, a las 6. Gran suceso!

JUVENTUD DE PRINCIPE

Noche, a las 9.15:
CASATE Y VERAS...

TEATRO COMEDIA

EMPRESA ERNESTO BOUQUET

Compañía Española de Operetas INES BERUTTI

Hoy—Lunes 5 de Noviembre—Hoy

Vermouth, a las 6.15. Platea $ 3. La opereta de gran éxito

EL HIJO EN COMANDITA

Noche, a las 9.15. Exito enorme:
LA REINA DEL TANGO

ALHAMBRA VICTORIA

Hoy: 6.30 y 9.30

El educativo y hondo drama First National

VALOR

por Gloria Hope, Naomí Childers, Alec B. Francis y Lionel Belmore.

Mañana: acontecimiento

LA MUÑECA ROTA

Verdadero encanto de película, por Monte Blue y Mary Thurman.

Mañana: Setiembre y Brasil

MIERCOLES: ESMERALDA

Punos de Hierro

Si estás seguro que amas a una mujer y que ella te ama, ómala y no mires obstáculos

Super producción JEWEL-UNIVERSAL de amor y box, por

REGINALD DENNY y MABEL JULIENNE SCOTT

COLISEO NACIONAL

Compañía Dramas Policiales

Hoy, a las 9.30, Debut del tirador de puñales **PIEL DE TIGRE**, en la obra

El Fin de la Mano Negra

GRAN SUCESO

Función popular:

Platea, 2 pesos. Galería, 0.40.

HOY- A LAS 6.5 y A LAS 9.20 -ESMERALDA- PLATEA $ 2

"LA MUERTE CANSADA"

LA HISTORIA DE LOS TRES CIRIOS

REPUBLICA TEATROS ALAMEDA

En las Alturas del Silencio

Emocionante ascención a los Alpes y programa cómico FOX.

Estreno de arte alemán:

El Rey Galante

Por el eminente actor

Rodolfo Basil

LA MUERTE CANSADA

LA PELICULA DE ARTE PURO, QUE HA CRUZADO TRIUNFANTE TODAS LAS FRONTERAS.

MIERCOLES

Alhambra

Unico Teatro que la exhibirá en el centro.

El Reich concentra tropas en la frontera bávara

Se temería un movimiento hacia el Norte de las fuerzas de Baviera. —¿Pretende el Canciller Stresemann establecer la dictadura en Alemania? — Aquella medida de precaución del Gobierno federal favorece el abaratamiento de los consumos.

(Correspondencia cablegráfica de Carl D. Gwat, especial para "La Nación")

BERLIN, 4.—De fuente autorizada se anuncia que ya se han hecho concentraciones de tropas en Turingia en la proximidad de la frontera de Baviera, pero con instrucciones para no entrar al territorio bávaro. Esta concentración de tropas tendrá por objeto tomar medidas preventivas para cualquiera movilización u ofensiva que intentaran las bandas ilegales de Baviera.

Los investigadores del Gobierno estiman que las tropas ilegales que mantiene Baviera, alcanzan a seis mil hombres y los investigadores privados creen que dichas tropas alcanzan a diez mil hombres.

Hittler ha informado que recientemente se han hecho enormes adquisiciones de material bélico, como pistolas etc. Aún siguen circulando rumores según los cuales estos preparativos tendrían por objeto la irrupción de un movimiento, el cual habría sido fijado para el aniversario de la revolución.

Las tropas federales de Turingia están comandadas por el ex-Ministro de la Guerra, Herr Reinhardt.

El Gobierno central admite que este ejército se encuentra listo para marchar contra los bávaros, apenas éstos intenten iniciar un movimiento a través de la frontera, en dirección al Norte. Pero puede también significar que han aumentado los deseos del Canciller Stresemann de realizar sus propósitos de establecer la dictadura en Alemania.

Los Ministros que aún siguen constituyendo el Gabinete actual del Gobierno de Berlín, después de la renuncia de los Ministros socialistas, se mantienen actualmente en el poder apoyados solamente por las disposiciones constitucionales y el Canciller se propone continuar impartiendo órdenes. Al efecto, ha postergado para el Miércoles la convocatoria al Reichstag, para retener la libertad de acción del Gobierno y proseguir su política.

Esto quedó de manifiesto el Sábado, con motivo del desmentido oficial que se dió a las informaciones del ultimátum de Baviera, sin haberse advertido a los Ministros bávaros la fatal noticia del movimiento de tropas a la frontera bávara.

Se ha indicado que las tropas o van en camino o que pronto llegará a la frontera de Baviera; mientras tanto, los elementos republicanos se extremecen de pavor ante la perspectiva de que se critique la falta de sinceridad del Gobierno, encontrándose, como esta, al borde del peligro.

El diario demócrata "Das Tageblatt" dice: "En muchas partes de Alemania desean saber por qué el Gobierno no da cuenta de que está concentrando fuerzas revolucionarias en la frontera de Baviera, sin apelar a los grupos de la población, leales a la Constitución. No hay tiempo que perder. El Gobierno no debe recurrir a todas las clases de políticos, quienes, indudablemente, desean proteger al Estado en las actuales circunstancias, y miles de voluntarios auxiliarían a la policía y entonces desaparecería el temor de la frontera de Baviera".

El Gobierno ha anunciado que con estas medidas ha aumentado la estabilidad de la moneda y el abaratamiento del carbón, el acero, el pan y la leche.—**CARL D. GROAT.—(U. P.)**

Francia ante el problema de las reparaciones

Alemania estaría aumentando su comercio exterior. — Discurso pronunciado ayer por M. Poincaré.

PARIS, 4. — M. Poincaré pronunció hoy un discurso con motivo de un homenaje a los muertos en la guerra.

El premier señaló la mala fé con que había procedido Alemania para dar cumplimiento a las estipulaciones del tratado de paz.

Reiteró que Francia estaba firmemente resuelta a asegurar las reparaciones. "Traicionaríamos la memoria de los muertos — dijo — si toleráramos que los compromisos emanados de la paz vinieran a menoscabar los resultados de la victoria, a causa de la mala fé de Alemania que pretende que ya ha hecho un gran sacrificio con las cantidades pagadas a los aliados, y que actualmente está haciendo grandes desembolsos para su propaganda en los países anglo-sajones, en beneficio de sus propósitos".

"Nosotros hemos dado pruebas de nuestra amistad para con los aliados, mediante la aceptación del principio de la solución de las reparaciones por medio de un examen previo de la capacidad actual de pago de Alemania; pero, mientras tanto, antes, después y durante el trabajo de la comisión de expertos, que practicará dicho examen, estamos decididos a conssiderarnos ligados a las estipulaciones dol Tratado de Versalles."

"Hasta el 30 de Junio, Francia había recibido en total, la suma de 2.152.492.000 marcos oro, de los cuales ya se han gastado durante la ocupación del Ruhr, un poco menos de 2.000.000.000, quedando solamente 244.000.000".

"Alemania ha preferido ahora atraerse la simpatía del mundo, para lo cual está aumentando diariamente el comercio exterior y se podrán observar dentro de un mes, más buques alemanes cruzando los mares, que barcos franceses y que el Raich, se desligara de la observación del Tratado. — (U. P.)

Un episodio desconocido de la Gran Guerra

Reunión celebrada en 1917 por el Consejo Supremo Militar Interaliado

MILAN 4.—"Il Corriere della Sera" publica hoy un episodio desconocido de la Gran Guerra: da cuenta de una reunión del Consejo Supremo Militar Interaliado, realizada en Octubre de 1917, en el Castillo de Peschieras.

Concurrieron a esa reunión el Ministro de Guerra señor Orlando Sonnino, el Mariscal Foch, Mish Robertson, Painlevé, Lloyd George, y los generales Díaz y Cadorna.

Se discutió si se mantenían en la línea del Piave o si se retiraban a la de Mincio, acordándose en definitiva mantener la línea de Capporetto.

La reunión fué absolutamente secreta, y sólo fué observada por un extraño: por un humilde inválido bersagliere que sirvió de mozo en Estados Unidos, y de quien no se sospechó que tuviera conocimientos del inglés, confiándosele el cuidado del fuego de la estufa. Así pudo oír íntegramente la parte de la discusión que se trabó en inglés. Después de una acalorada discusión, la que se desarolló alternativamente en inglés y en francés, respecto de si las tropas de Capporetto eran capaces de mantener la situación se consultó al Rey, el que fué de opinión de mantener la línea del Piave, y al respecto dijo: "Tengo el convencimiento de que los italianos son capaces de defender la línea del Piave y abdicaría a mis derechos y a los de mi hijo antes de retroceder a la línea de Mincio".

En vista de la opinión del Rey se decidió por unanimidad mantener la línea del Piave.

El Bersagliere se encuentra actualmente en Estados Unidos.—(U. P.)

ITALIA

FLORENCIA 4. — **El Director del Observatorio Ximenio** informa que los sismógrafos registraron un terremoto a una distancia de once mil kilómetros y de una duración de cuatro horas. — (U. P.)

ROMA 4 — **Los periodistas extranjeros** han sido objeto de numerosos agasajos. La prensa y el personal del Ministerio de Relaciones les ofrecieron un banquete. Pronunciaron discursos el sub-secretario señor Finzi, y el presidente de la Asociación de la Prensa Extranjera, señor Fava — (U. P.)

ROMA 4. — **El presidente de la Compañía Italiana** de cables, señor Carosio, fué recibido por el Premier Mussolini. El señor Carosio informó al Premier respecto del éxito que ha tenido con la emisión de por valor de doscientos millones de liras, las que han sido suscritas por los italianos de ultramar. — (U. P.)

GENOVA 4. — **El Cónsul General de Cuba** señor Nacaretto, ha fallecido hoy. — (P. P.)

NORUEGA

EL PARTIDO. COMUNISTA SE SEPARA DE LA TERCERA INTERNACIONAL

LONDRES, 4. — Comunican de Cristianía que se reunió el Congreso del partido laborista - comunista, para considerar el pedido hecho desde Moscow para que el partido le preste absoluta obediencia.

Este pedido fué hechazado por 169 ovtos, contra 103. Este hecho significa la separación del partido de la Tercera Internacional.

El delegado de Moscou, declaró que los votantes que habían rechazado la moción, quedarían expulsados automáticamente. La minoría se retiró del congreso. La mayoría aprobó una resolución, protestando contra la política de Moscou y declarando que el partido comunista noruego, quedaba separado de la Tercera Internacional. — (U. P.)

FRANCIA

CAPABLANCA JUEGA SIMULTANEAMENTE 54 PARTIDAS DE AJEDREZ

PARIS, 4.—El campeón mundial de ajedrez Capablanca, jugó simultáneamente cincuenta y cuatro partidas, de las cuales ganó cuarenta y cuatro. Hubo empate en siete y perdió tres. Estas tres partidas fueron ganadas por los jugadores Bernay, Baznard y Bertrand.— (U. P.)

EL GENERAL GOURAUD COLOCO LA PRIMERA PIEDRA DEL MONUMENTO

PARIS, 4.— Mr. Herrick, Embajador de los Estados Unidos, pronunció un discurso durante la ceremonia de la colocación de la primera piedra del monumento a los muertos de Francia y Estados Unidos caídos en la batalla de la Champagne.

Mr. Herrick declaró que a Estados Unidos le incumbía intervenir ahora en las cuestiones de Europa, mucho más que en 1917 y que si la presente crisis no la solucionaba con justicia y rapidez, Norte América habría peleado inútilmente en la guerra.

MARRRUECOS

MELILLA, 4.—**Una gran tormenta** ha inundado parte de la población. Varias casas se han hundido y otras han quedado ruinosas. En los barrios de los suburbios las aguas alcanzan a un metro de altura. Los daños son enormes en toda la zona. La tormenta y la inundación han impedido el suministro a varias poblaciones —(U. P.)

AUSTRALIA

Serios disturbios provocados por los huelguistas

MELBOURNE, 4. — La situación se ha tornado grave con motivo de los disturbios ocasionados por los huelguistas de la policía, los cuales asaltaron los tranvías, desrielando muchos. La policía leal trabó una lucha con los huelguistas, resultando doscientos muertos.

Los huelguistas amenazaron con clausurar los servicios de tranvías y trenes. Han adherido a este movimiento los cesantes, lo que ha producido un verdadero pánico en la población.

El Gobierno prepara la intervención militar y naval, si fuere necesaria, para el caso de que continuaran los disturbios.

El Comisario de Policía, informa que se ha hecho dueño de la situación y que sólo se han producido desórdenes sin importancia en los burbios de la ciudad.

Los perjuicios ocasionados anoche por los revoltosos, han sido estimados en cien mil dólares, en su mayor parte correspondientes a los vidrios de las ventanas de los almacenes que se quebraron. — (U. P.)

POLONIA

Se decreta la huelga general

LONDRES, 4. — El corresponsal de "The Central News Agency" en Viene, informa que los socialistas de Cracovia, han proclamado la huelga general en toda Polonia. El Gobierno ha ordenado la militarización de los ferrocarriles, para evitar la suspensión del tráfico ferroviario.— (U. P.)

PORTUGAL

LISBOA 4. — **La salud del ex-Presidente, señor Almeyda, sigue** empeorando. — (U. P.)

LISBOA, 4. — **Accidente.** — Informan de Praia Mira, que ha ocurrido un grave desastre en una empresa pesquera. Resultaron dieciseis muertos. Se ignoran las causas que lo originaron. — (U. P.)

POR EL "ORCOMA"

SE DIRIGE A ESTA CIUDAD BARBACOTO

KALIF
EL MEJOR
CIGARRILLO
EJIPCIO
$ 1.60

Agentes: ERRAZURIZ SIMPSON Y CIA., LTDA.
DISTRIBUIDORES:
Santiago: CESAR VERGNASCO, SANTO DOMINGO 684
Valparaíso: OPORTO HNOS., CALLE PRAT 43

N—7

EN SU PRECIO NO HAY AUTOMOVIL
Que supere al nuevo
"BUICK"
1924

Importadores: MORRISON & C., Santiago.

ESPAÑA

MADRID, 4. — **Artículo de "El Sol".**— "El Sol" pide que se prohiban los rótulos en idiomas extranjeros. Dice que esta medida ha sido adoptada en varias repúblicas hispano-americanas, agregando que análoga petición ha formulado un diario de Buenos Aires.— (U. P.)

MADRID, 4.— **Denuncio contra un Banco.**— Se ha denunciado una defraudación contra un importante Banco, que habría introducido cuatrocientas mil pesetas en valores extranjeros, sin pagar impuestos.— (U. P.)

En la Academia de Jurisprudencia

MADRID 4. — La Academia de Jurisprudencia realizó con gran solemnidad la apertura de su curso. Presidió la ceremonia Primo de Rivera, y asistieron los ex-Ministros Bergamín, Goicochea y Fernández Prida, magistrados, catedráticos, académicos, etc.

El Secretario señor Francisco Soler leyó la memoria reglamentaria. El Presidente, señor Bergamín, pronunció el discurso inaugural, hablando sobre los tribunales de comercio. Trató un tema jurídico de actualidad, eligiendo un asunto de índole jurídica, porque las circunstancias se los aconsejaban. — (U. P.)

MADRID, 4.— **Veintiocho sacerdotes** que poseen la Cruz de Beneficencia, han solicitado de Primo de Rivera que se les dé la preferencia para ocupar las canonjías. —(U. P.)

SEVILLA, 4.— **Los agricultores han elevado un memoral** al Directorio, pidiéndole que resuelva el problema agrario andaluz y que se recurra a la expropiación de las fincas que no son explotadas por sus dueños.

CORDOBA, 4.— **El partido conservador** ha sido disuelto. Contaba con un periódico, "El Casino", el cual ha adherido a la política del Directorio. — (U. P.)

MADRID, 4.— La Conferencia nacional de acción católica de Washington ha sido muy elogiada por el diario "El Debate", que aplaude además, el acuerdo tomado para fundar un gran diario católico en Nueva York. —(U. P.)

SALAMANCA, 4.— **Falsificación de billetes.**— Al Gobierno Civil le ha sido entregada una carta fechada en Oporto, en la que se ofrece una gran partida de billetes del Banco de España, admirablemente confeccionados, según las muestras incluídas. Se anuncia en dicha carta la confección de billetes del tipo de mil pesetas. Se han hecho averiguaciones para establecer la existencia de la fábrica de billetes de Oporto, en vista de que la falsificación se hace en gran escala. (U. P.)

MADRID, 4. — **Los emblemas regionales.** — Se ha dispuesto que los sometenes puedan usar la bandera española y los emblemas regionales adoptando como patrona a la Virgen de Montserrat. — (U. P.)

MADRID, 4. — (Oficial). — **Los cabileños de Amitits incendiaron** los aduares pertenecientes a Ab-del-Krim.—(U. P.)

MADRID, 4. — **Los precios de las subsistencias.** — Se ha publicado el derecho que autoriza al Directorio Militar para que regule los precios de los cereales, frutas, carnes, pan pescado, conservas, huevos, leche, azúcar, aceite, sal, carbón, leña, gas, luz eléctrica, ropas, calzado, etc. En caso de ocultación se incautarán las mercaderías y en caso de escasez se modificará el arancel para fomentar la importación. Se crearán Juntas de Subsistencias en todas las ciudades cabeceras de provincias.—(U. P.)

BOLIVIA

El Ministro de Chile

LA PAZ, 4. — El Ministro de Chile señor Emilio Rodríguez Mendoza, partirá a Chile el quince del presente mes, antes de hacerse cargo de su puesto de Ministro en el Ecuador.—(U. P.)

CORONA
The Personal Writing Machine

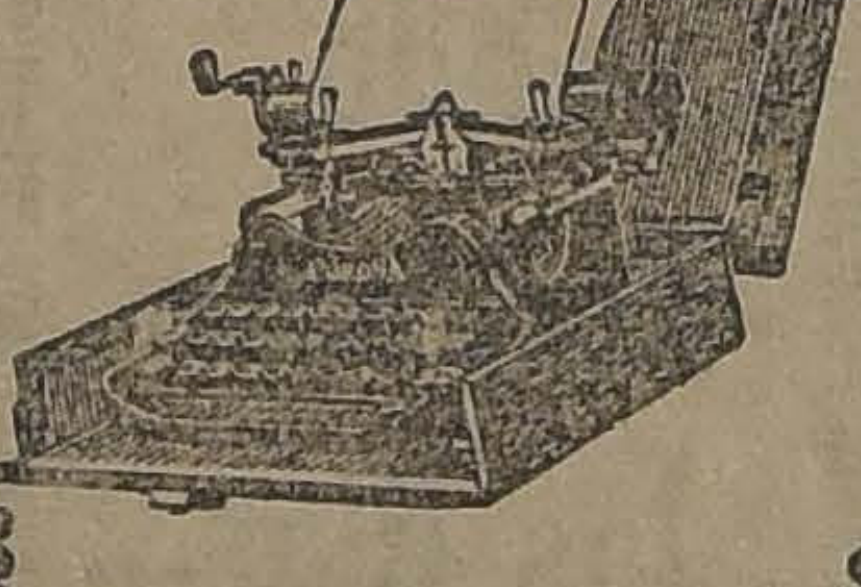
La máquina de escribir eficiente, duradera, económica, que llena todas las necesidades.

Hay MEDIO MILLON en uso.

La CORONA NUEVO MODELO está reemplazando en muchas partes a las máquinas grandes que tienen cinco veces el número de piezas que ella, pesan 4 veces más y cuestan el doble.

Para el hombre de negocios, la

Corona

es ciertamente la máquina de escribir que la lógica indica comprar.

Con $ 125 al contado

y el resto en 3 mensualidades de $ 125, puede usted ser poseedor de una.

SOLICITE UNA DEMOSTRACION Y CATALOGOS.

Agentes exclusivos:

CURPHEY & CIA. LTDA.

Santiago: Ahumada 200

Valparaíso: Blanco 637

La circular del Canciller argentino señor Gallar

Comentarios de la prensa brasileña. — Los diarios de Rio de Janeiro estiman satisfactorias las declaraciones contenidas en ese documento.

RIO JANEIRO, 4.— "O Jornal do Brasil", ocupándose de la circular enviada a las legaciones argentinas por el canciller señor Gallardo, dice que este documento está inteligentemente redactado para tranquilizar a los espíritus que están prevenidos contra la paz armada.

"La circular— agrega— con su tono de sinceridad, puso la cuestión en su justo término. Comentándola, no tenemos otro propósito que pedir a los altos poderes del Brasil que imiten esta forma de restablecer la verdad, que ha sido adulterada, sobre todo allí donde un rumor conscientemente tendencioso afecte nuestras constantes declaraciones de amor a la paz y de respeto a las naciones que con nosotros forman parte de los meridianos de América". (U. P.)

RIO JANEIRO, 4.— Pasada la primera impresión causada por las cartas de don Lisandro de la Torre, que motivaron toda clase de explosiones, la opinión pública parece haber interpretado la actitud argentina, dentro de las esplicaciones dadas por el Gobierno del Presidente Alvear, en la circular que acaba de enviar a sus legaciones en el extranjero. Así lo están demostrando los editoriales de los diarios.

Ciertos círculos atribuyen la situación creada en torno de los armamentos, a intereses de política interna.

Todo hace prever que existe una corriente decidida para estrechar los lazos entre las dos repúblicas, que están ligadas por múltiples vínculos sociales y políticos. — (U. P.)

RIO JANEIRO, 4.— "Gazeta da Noticias" dice:

"Nos parece satisfactoria la circular del canciller argentino señor Gallardo, relativa a los rumores que han circulado sobre la ley recientemente promulgada. La nota demuestra intenciones pacifistas muy razonables del Gobierno argentino. Queda en claro que aquella medida sobre adquisición de armamentos está destinada a fines de irrecusable necesidad. No se trata de armar a la Nación para dotarla de una peligrosa exuberancia de poder agresivo, ni tampoco de conseguir una situación de eficiencia militar, enteramente desproporcionada a las necesidades, que venga a alterar el equilibrio continental". — (U. P.)

RIO DE JANEIRO, 4. — Los diarios "A Tarde" y "O'Jornal do Brasil", comentando la nota del Canciller Gallardo, en que explica el alcance de la ley de armamentos recientemnete aprobada en Argentina, dicen que era innecesaria, puesto que todos los brasileños conocen los sentimientos pacíficos que animan a la Argentina.

Termina pidiendo al Gobierno brasileño que envíe una circular a sus agentes diplomáticos, desmintiendo una información procedente de Nueva York, que dice que los armamentos argentinos constituyen una represalia por los armamentos brasileños.—(U. P.)

En la Academia de Jurisprudencia de Madrid

Pasajes de un discurso del ex-Ministro señor Bergamín

MADRID 4. — El señor Bergamín, en su discurso pronunciado hoy al inaugurarse el curso de la Academia de Jurisprudencia, se refirió a la cuestión de las responsabilidades. Expresó que entonces, siendo Ministro, había establecido la doctrina que creía verdadera. Dijo que tímidamente se había decidido a dar un consejo que no fué atendido.

Después agregó:

"Se desencadenó el vendaval, llevándose el árbol, del que no se quiso cortar la rama podrida. Hoy arden en un mismo fuego la madera buena y la mala. ¡Vendito sea el vendaval, si ha de ser beneficioso para el país!"

En la parte doctrinal de su discurso, el señor Bergamín defiende la necesidad de que se cree un tribunal de comercio para dirimir las cuestiones entre los comerciantes. Expresó que los tribunales de comercio, que fueron abolidos por los revolucionarios del setenta y ocho, podían restablecerse por medio de un decreto.

Al terminar su discurso el señor Bergamín, dirigiéndose a Primo de Rivera, dijo, entre otras cosas:

"Existen en España actualmente cuatro cuestiones de suma gravedad: las dos primeras pueden resolverse inmediatamente, las dos últimas son obra del tiempo y de la perseverancia. La primera cuestión es el restablecimiento de la libertad que andaba en los últimos tiempos maltrecha. La segunda es la terminación, en la forma en que la prudencia lo aconseja, de la guerra de Marruecos. Las otras dos cuestiones son nuestra economía en los problemas nacionales y la economía ligada íntimamente al problema de Marruecos. Resuelto ésto, se resolverá fácilmente aquella cuestión social, que no puede resolverse rápidamente, por obra del estudio y de la adaptación a la vida moderna. — (U. P.)

El regreso del ex-kronprinz a Alemania

El Gabinete de Stresemann lo habría autorizado hace tiempo

LONDRES, 4.—El corresponsal de "The Central News Agency" en Amsterdam, informa que el Gabinete presidido por Stresemann, incluyendo a los Ministros socialistas, dió permiso al Kronprinz, hace algún tiempo, para regresar a Alemania, bajo las siguientes condiciones:

No residiría en Potsdam, sino en Silesia.

El viaje desde Wierengen a Silesia lo realizaría directamente en automóvil, sin ser visto por el público.

El Kronprinz solicitaría de sus amigos que no hicieran demostraciones con motivo de su regreso.

Las fechas de su partida de Wierengen y de su llegada a Silesia se mantendrían en secreto.

Se sabe que el Kronprinz estaba deseoso de aceptar estas condiciones, pero sus amigos le habrían aconsejado que no había para qué apresurar su regreso, pues, en la actualidad, no era conveniente.— (U. P.)

ESTADOS UNIDOS

Hoy será entregada la nota francesa sobre la conferencia de expertos

WASHINGTON, 4. — En las altas esferas del Gobierno se cree unánimemente que los Estados Unidos participará en la Conferencia internacional de expertos según la naturaleza de los términos de la nota francesa, la cual será entregada el Lunes por el Embajador de Francia, M. Jusserand al Departamento de Estado.

Se asegura de fuente fidedigna que si M. Poincaré insiste en limitar las atribuciones de los expertos el Gobierno de Estados Unidos se retiraría inmediatamente, por encontrar futil el cometido de dicha comisión de expertos. — (U. P.)

WASHINGTON, 4. — El Departamento de Estado, cree que la nota francesa contemplará el punto de vista final de M. Poincaré, de suerte que probablemente sus términos expresarán una actitud más amplia respecto del problema de las reparaciones, de la observada hasta ahora y manifestada en todos los discursos pronunciados por M. Poincaré.

Sin embargo, la Casa Blanca y el Departamento de Estado se ponen en la posibilidad de que la nota contenga un nuevo elemento que prolongue las negociaciones, estimándose como el más probable el relativo a que no se acepten las cuestiones relativas a las deudas aliadas a Estados Unidos. — (U. P.)

La exportación de fertilizantes y productos químicos

WASHINGTON 4. — El Departamento de Comercio ha anunciado que las exportaciones de productos químicos en los primeros nueve meses del presente año alcanzan a 1,520,000 dólares, o sea, han aumentado en un 20 ojo sobre la exportación del mismo período del año 1922.

Las exportaciones de fertilizantes en los mismos nueve primeros meses de este año alcanzan a 1,896,332 toneladas. En el año próximo pasado, se exportaron 13 millones [illegible] mil toneladas.—(U. P.)

Record de velocidad en aeroplano

MINEOLA, 4. — El teniente Alford Williams, piloto naval, en un aparato "Curtiss" de carrera, logró una velocidad de 266,58 millas por hora, batiendo el record de velocidad. Este record fué controlado oficialmente. — (U. P.)

La semana de la corte mundial

WASHINGTON, 4. — El Consejo Federal de las Iglesias, ha patrocinado un movimiento que inició el Lunes y que culminó en el día del armisticio, por lo que se le denominó "La semana de la corte mundial" y tiene por objeto dar detalles sobre la organización de la corte, en los establecimientos de instrucción y durante las instrucciones religiosas de las Iglesias de todo el país, ayudar a [illegible] el sentimiento en los fieles, por la paz mundial y por la corte mundial, para el mantenimiento de aquella. — (U. P.)

GUAYAQUIL, 4. — El candidato a Presidente señor J. Federico Intriago, llegó a Quito en el tren de la noche. A su llegada fué objeto de una gran manifestación de parte del pueblo, que se congregó en los alrededores de la estación, en número que no baja de unos cinco mil. (U. P.)

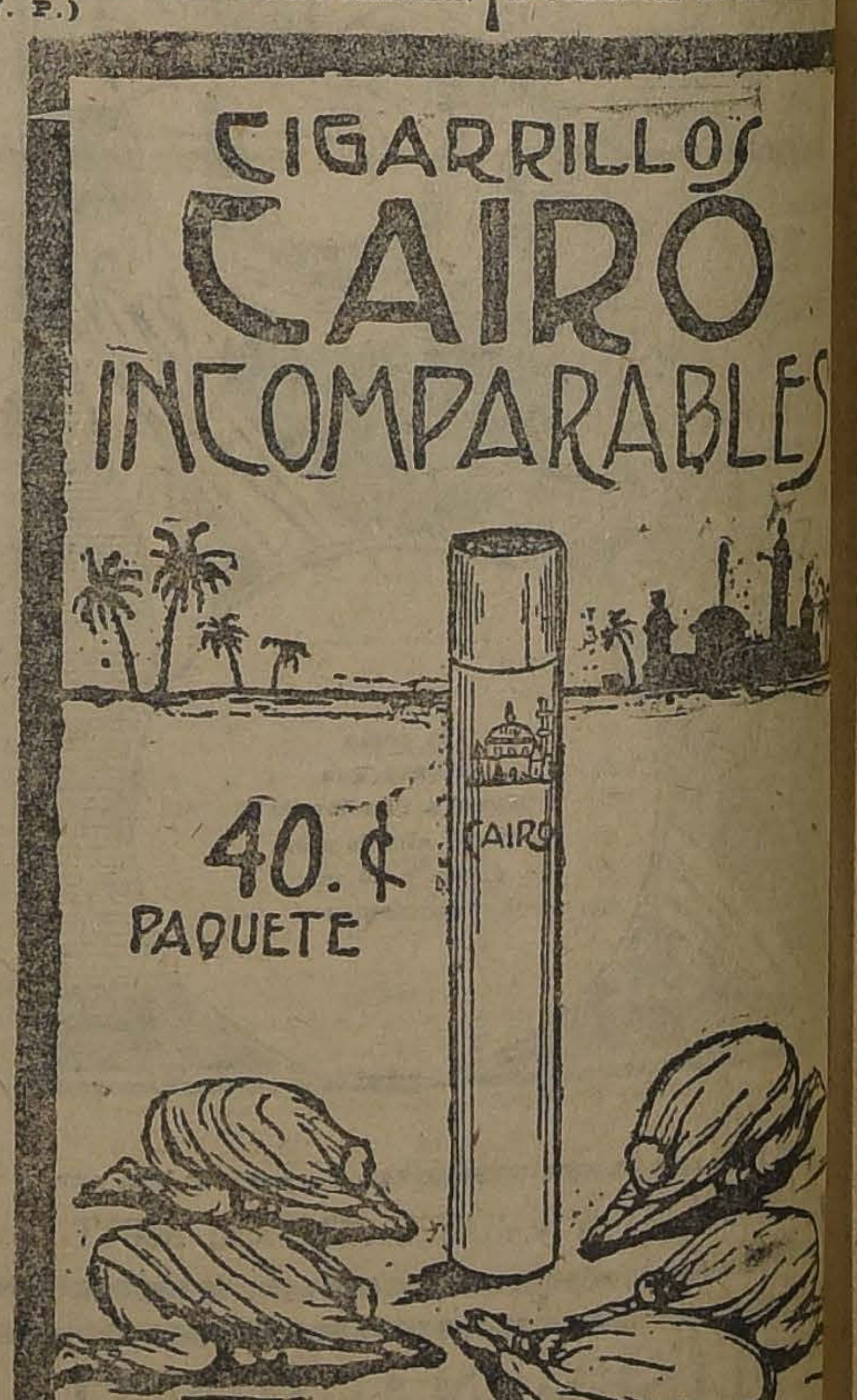

Algunas Gotas del Dentífrico AZAL en medio vaso de agua matan los bacterios más peligrosos de la boca

USE,

AZAL

ALEMANI

Cargos contra el comisionado

LONDRES, 4—El corres "The Central News Ag protestado ante la Alta Interaliada contra la actit vada en Aix la Chapelle p to Comisionado belga. S de fuente autorizada que no belga aprobó su (U. P.)

GRECIA

El pueblo desea proclamación de república

ATENAS, 4. — El Coman Jefe de la Armada, que necido en calma después miento revolucionario, h tado ante el correspon "United Press", los sentim pueblo, que son los del de la Marina, en el sent se pida la salida inmedia cia al Rey Jorge y tamb su dinastía, en vista d constantes violaciones d titución, han provocado, cedido recientemente, la vil.

Declaró que después d dinastía haya sido remov blo, mediante un plebisc si quiere llamar a otro prefiere la República. — (

LOS REPUBLIC CONTRA EL REY GE Y SU DINAST

ATENAS, 4.—En una re lebrada por los republican la tarde, bajo la presid Pangalo, se pidió la dim Rey Jorge y de toda su d (U. P.)

LA MONARQUIA EN PEL

ATENAS, 4.—Pengalos y lishan ha declarado que de que la monarquía ha te ticipación en el reciente to revolucionario, se debe un plebiscito antes de las nes de Diciembre, para dec será en adelante el régime bierno.—(U. P.)

Revolucionarios c nados a muerte

SALONICA, 4.—La Corte que juzga a los revolu sentenció a la pena de tres oficiales y a otros l a prisión temporal. Alguno indultados.—(U. P.)

BRASIL

Nota de la Confe ción uruguaya d Foot-ball

RIO DE JANEIRO. — L rios publican una nota de l federación uruguaya de foot rigida a la Confederación br explicando los incidentes o y pidiendo excusas.—(U. P.)

RIO DE JANEIRO, . — misticio en Río Grande muy aplaudido por la pr (U. P.)

URUGUAY

MONTEVIDEO, 4.—**Incide sonal.**— El Tribunal de H signado para conocer de tión suscitada entre los p Domingo Cruz, de "El Día" vo Fusco, de "El País", dec no existían causas suficient la realización de un duelo (

D E L E X T E R I O R

DE NUESTROS CORRESPONSALES ESPECIALES, VIAS EASTERN Y HALL AMERICA CABLES INC., Y DE "THE UNITED PRESS"
LOS ORIGINALES DE TODOS LOS CABLEGRAMAS QUE SE INSERTAN EN ESTA SECCION ESTAN A DISPOSICION DEL PUBLICO EN ETA IMPRENTA

Los Aliados celebran el quinto aniversario de la victoria

ROMA 4. — Se ha celebrado con gran pompa el quinto aniversario de la victoria. A una solemne misa oficiada hoy, concurrieron el príncipe de Udine, en representación del rey; Mussolini, los miembros del Gabinete, diplomáticos y representantes del ejército y de la marina.

Después del servicio religioso, la comitiva se dirigió a la tumba del Soldado Desconocido, donde los condecorados en la guerra fomaban guardia de honor. Mussolini pronunció un breve discurso y depositó una corona, a nombre del Gobierno. Las tropas, en medio del silencio de los concurrentes, presentaron armas. Numerosos aeroplanos, que volaban por allí, en esos instantes, arrojaban flores. Después con un imponente desfile, el público rindió homenaje al Soldado Descoconocido. — **(U. P.)**

ROMA 4. — El Ministro de Guerra dirigió un manifiesto al ejército, exaltando el heroismo de los combatientes.

También envió por telégrafo un saludo al rey, al Premier Mussolini y al Ministro de Marina, felicitándolos con motivo del día de la victoria. — **(U. P.)**

El aniversario de la victoria

LONDRES 4. — La colonia italiana, encabezada por los fascistas, celebró en forma brillante el quinto aniversario de la victoria. Colocó hermosas coronas y una placa en homenaje a los británicos muertos en la guerra. — **(U. P.)**

A R G E N T I N A

Acusación a una compañía de vapores

BUENOS AIRES 4. — El presidente de la Liga Naval Argentina envió una nota al Ministro de Marina, acusando a la Compañía Mihanovich por infracción de la ley de especulaciones, y trust, vendiendo fletes por un valor inferior al precio de costo, y perjudicando de este modo a los capitalistas menores, con el propósito de eliminarlos para llegar al monopolio. — **(U. P.)**

BUENOS AIRES 4. — **La semana del nene.** — El Club de Madres organiza la Semana del Nene, que durará desde el 12 al 18 del presente. Se distribuirán profusamente cartillas y volantes sobre tópicos de cultura popular y sobre higiene del niño. Se dictarán clases especiales, conferencias radiotelefónicas, etc. — **(U. P.)**

BUENOS AIRES 4. — **Los estudiantes de ingeniería** visitaron el Instituto Militar de Geografía.— **(U. P.)**

BUENOS AIRES 4. —**El tercer reparto de ropa** se realizó hoy a iniciativa del Partido de Salud Pública.—**(U. P.)**

BUENOS AIRES 4. —**El edificio del Colegio de San Juan Evangelista** fué inaugurado hoy.—**(U. P.)**

las neuralgias

causan un sufrimiento tan grande que postran y aun reducen al lecho a quien las padece. Unas se presentan de modo repentino e inesperado y otras se repiten periódicamente, pero todas ellas, por intensas y tenaces que sean, desaparecen con dos tabletas de

INSTANTINA

el mejor remedio que existe no solo para las neuralgias sino, también, para los dolores de cabeza, muela, oído y garganta; los resfríos; las jaquecas, etc.

BAYER

INSTANTINA

Actividades deportivas del exterior

El match entre los footballers uruguayos y paraguayos

MONTEVIDEO, 4. — Interesantísimo resultó el match entre uruguayos y paraguayos.

El público superó en algunos millares, al que asistió el Domingo anterior y se condujo en forma sumamente correcta, de modo que no hubo qué lamentar ninguna nota ingrata. Los asistentes premiaron con nutridos aplausos a los jugadores. Ni siquiera se exageró el estímulo a los jugadores locales.

Las plateas, tribunas y gradas de los palcos estaban ocupadas casi en su totalidad. No así, las tribunas populares, pues el Consejo de la Asociación había tomado severas medidas para evitar aglomeraciones, consiguiendo el resultado deseado.

Tanto el acceso como la retirada del público, una vez terminado el match, fué completamente normal. La Avenida 12 de Octubre, permaneció durante más de una hora, congestionada con la extraordinaria circulación de tranvías y autos.

Durante varias horas, grupos numerosos circulaban por las calles con la bandera uruguaya, proclamando la victoria del team local.

Los foot-ballers paraguayos, al abandonar el field, fueron muy aplaudidos, por la corrección con que actuaron, demostrando que sabían perder honrosamente. — **(U. P.)**

El campeonato mexicano de tennis

MEXICO, 4.—Vincent Richards derrotó a Manuel Alonso en tres sets de cinco jugados, ganando el campeonato de tennis de México. Ambos jugaron en forma brillante. Presenciaron el match dos mil personas.

La señora Hitchens venció a la señorita Carmen Villaurrita, ganando el campeonato femenino—**(U. P.)**

Las carreras de ayer en Buenos Aires

BUENOS AIRES, 4.— El resultado de las carreras de hoy fué el siguiente: la primera carera la ganó Tin Tau (1,500 metros); la segunda fué ganada por Gabacha (1,100 metros); la tercera por Riddle (1,500 metros); la cuarta la ganó Menard (1,800 metros); la quinta, don Padilla, por Pipiolo y Mabel, stud El Apronte (3,000 metros); la sexta carrera la ganó Luicillo (1,600 metros); la séptima, Solitaria (1,600 metros) y la octava fué ganada por No espio (1,500 metros). — **(U. P.)**

Triunfo de los footballers uruguayos

MONTEVIDEO, 4.— En el match internacional de foot-ball jugado hoy en esta entre paraguayos y uruguayos, triunfaron estos últimos por dos tantos contra cero. —**(U. P.)**

El match de Foot-ball entre porteños y tucumanos

BUENOS AIRES, 4. — El team argentino de foot-ball venció al equipo de la Federación tucumana, por dos goals contra uno. — **(U. P.)**

ESTUDIANTES UNIVERSITARIOS

Los estudiantes universitarios de Chiloé fueron objeto ayer de una delicada manifestación ofrecida por el ex-Diputado por Castro, don Rafael del Canto.

El almuerzo fué servido bajo rústicas ramadas en los jardines de la Chacra Benítez de propiedad del festejante, transcurriendo la manifestación en medio de la mayor alegría y haciéndose los más cariñosos recuerdos de la tierra de los festejados.

A la hora del champagne se levantó el señor del Canto para agradecer a los presentes la ocasión que le brindaban de expresar a todos y sus familias el agradecimiento de que les era deudor por las mil delicadas atenciones con que se le ha honrado en sus viajes a Chiloe.

En nombre de los estudiantes chilotes hablaron después los señores Julio Montiel y Carlos Maldonado Boggiano, presidente del Centro de Estudiantes de aquella provincia, quienes tuvieron palabras felices para referirse a la labor parlamentaria del festejante.

A los señores Maldonado y Montiel que fueron vivamente aplaudidos siguió en el uso de la palabra el Senador por Concepción, señor don Enrique Zañartu Prieto, cuyas frases elocuentes, merecieron nua entusiasta ovación.

Asistieron los señores: Enrique Zañartu Prieto, Rafael del Canto, Enrique O. Barbosa, Luis Cordero, Abraham Barrientos, Héctor Zañartu P., Humberto Díaz, Carlos Maldonado Boggiano, Roberto E. Mecks, Alfonso Bórquez, Julio Montiel, Luis Gómez, Federico Vargas, Francisco Martens, Sixto Barrientos, Eleodoro Barrientos, Oscar Eugenin, Godofredo Sublabre, Agustín Barrientos, León Lobos, Aníbal Vera, Alfredo Vera, Pedro Munita, Temistocles del Canto, Manuel Moreno, Alfredo del Campo, Marcos Velásquez, Gumercindo Barrientos, Luis Cofré, Carlos A. Concha, Romeo Tassara, Juan Barrientos, Manuel del Canto, Daniel González Fernández, Armando Vargas, René Zapata, José María Bórquez, Joselin Navarro, Ignacio Enríquez, Francisco Rosas, Alfonso Alvarado Bórquez, Néstor Donoso Molina, Abraham Barrientos y muchos más.

KISS-ME

LO MEJOR
: QUE SE :
FU MA A

40 cts.

7-Nov.

Atentado militar contra el agregado MILITAR SURESLAVO EN SOFIA

El Gobierno de Belgrado envía una enérgica nota de protesta a Bulgaria. — Posibilidad de un grave conflicto internacional.

SOFIA 4. — Tres desconocidos atacaron al Agregado Militar sureslavo, disparándoles con sus armas y dejándole ligeramente herido.

El Gobierno ha prometido hacer las investigaciones correspondientes. —(U. P.)

BELGRADO 4. — La prensa declara que los comitadjis son los responsables del atentado contra el Agregado Militar sur-eslavo en Sofía, y pide se exijan al Gobierno de Bulgaria las garantías necesarias para la vida de los representantes sureslavos.

Los diarios recuerdan la actitud de Italia con motivo de la masacre de Janina, y piden que Sureslavia proceda en la misma forma y con la energía con que procedió Italia.

El Rey presidió el Consejo de Ministros durante dos horas, y se acordó redactar una enérgica nota, la qu efué enviada más tarde al Gobierno de Sofía.

Se espera que la Pequeña Entente apoyará a Sureslavia, en caso que Bulgaria no diera suficientes garantías de que no se repetirán esos atentados, por lo que se preves que puede sobrevenir una gravísima complicación.— (U. P.)

—B O X—

LOS MATCHES POR LOS CAMPEONATOS NACIONALES DE AFICIONADOS EFECTUADOS ANOCHE EN EL HIPPODROME CIRCO

Una brillante performance de Zorobabel Rodríguez

Anoche se ha reunido en el Hippodrome Circo una concurrencia que desde hacía tiempo no veíamos en el popular coliseo. El anuncio de las finales de los campeonatos de Chile de aficionados, bastó para que se notara el mayor entusiasmo en nuestro mundo boxeril, y, en consecuencia, la Federación de Box ha tenido pleno éxito en la parte pecuniaria de su labor. Respecto de la técnica, nos preocuparemos en el comentario que damos a continuación.

Los encuentros se desarrollaron como se indica:

PESO MOSCA

Alberto Campusano v. Enrique Giaverini

Estos aficionados hicieron una pelea en que demostró marcada superioridad el amateur Giaverini, quien desde el primero al último round llevó el tren de pelea. Campusano no hizo anoche lo que hemos visto en él en matchs anteriores. El triunfo correspondió a Giaverini, quien fué muy aplaudido.

PESO GALLO

Se declaró vencedor a José Santibáñez por no presentarse su competidor Guillermo Osorio.

PESO PLUMA

Zorobabel Rodríguez confirmó anoche sus excelentes cualidades. Dominó a su rival en forma que el público lo premió con prolongados aplausos. Este encuentro había dividido las opiniones. Con tanto mayor razón cuando Teobaldo Vera había vencido el Martes pasado por fuera de combate a Rodolfo Núñez. Vera, caballeroso como su adversario, debe haber quedado conforme con la derrota, pues fué claramente dominado.

PESO LIVIANO

El campeón del Ejército Oscar Mery se presentó anoche frente a Arturo Calderón. Mery llevó el tren de pelea durante los rounds que podría haberle dado la victoria. Al final del quinto, el Jurado estimó del caso prolongar el encuentro a una vuelta más, finalizándose el match con el fallo a favor de Calderón.

PESO MEDIO LIVIANO

Benito Vergara campeón de Chile de esta categoría, combatió anoche con Fernando Valdenegro. A Vergara lo hemos visto con más conocimientos, más acometedor y seguro en su pelea. Valdenegro, a nuestro juicio, ganó el encuentro, a pesar de que el Jurado lo prolongó un round más, declarando al terminarlo un nuevo empate. Según lo que declaró el anunciador oficial al público, la nueva pelea se realizará el próximo Miércoles.

PESO MEDIO

Se anunció también al público que Emilio Godoy pelearía el Miércoles con Federico Guenza, el que no se presentó anoche por motivos de salud.

PESO MEDIO PESADO

Aníbal Alvear y Enrique Subercaseaux empataron también anoche después de un encuentro que no satisfizo a la concurrencia. Ambos aficionados hicieron derroche de golpes sin efecto, y contrariamente a lo que hemos visto en ellos, la acometividad que es necesaria en campeones de su naturaleza, dejó mucho que desear.

El resultado obtenido anoche por los Campeonatos Nacionales de aficionados, nos demuestran una vez más los progresos alcanzados por nuestros jóvenes boxeadores. En las diferentes categorías se presentaron aficionados conocedores del arte de la defensa propia y si bien es cierto que hay algunos de los que actuaron anoche que aún necesitan perfeccionarse más, en cambio Giaverini, Rodríguez, Valdenegro, Vergara y Mery, son muchachos que demostraron poseer condiciones para ser buenos campeones.

CAMPEONATO ESCOLAR DE BOX

HOY A LAS 10 A. M. SERA LA 4.a RUEDA

En el amplio gimnasio de la Federación de Box se harán las eliminatorias de la cuarta rueda con el siguiente programa:

PESO MINIMO

Raúl Ragazzone (Liceo Letelier) versus Hernán Martínez (Liceo Lastarria).
Raúl Cerda (Escuela Normal) versus Carlos Martínez (Internado).

PESO MOSCA

Eduardo Cuitiño (Internado) versus Patricio Alvarez (Liceo Lastarria).
Jorge Rivera (Padres Franceses) versus Jorge Torres (Liceo Santiago).

PESO MOSCA (SEGUNDA CATEGORIA)

Max. Fuenzalida (Liceo Barros Borgoño) versus Humberto Cordero (San Pedro Nolasco).

PESO GALLO

Jorge Labatut (Instituto Nacional) versus N. Zúñiga (Instituto Politécnico).

PESO LIVIANO

Horacio Squella (San Ignacio) versus Pedro Mondaca (Escuela de Artes).

El pesaje reglamentario se hará a las 9.30 A. M.

P E R U

La exhibición de Firpo

LIMA, 4. — Firpo se presentó ante el público peruano esta tarde, haciendo una exhibición de ocho rounds con dos sparring partner, alternativamente.

Concurrieron a la exhibición, alrededor de quince mil personas que lo ovacionaron entusiastamente.

Llamaron la atención de los espectadores, los altos precios que se cobraron por las localidades, y se cree que se deba a una manipulación de especuladores inescrupulosos. — **(U. P.)**.

El programa de festejos al Cardenal Benlloch

LIMA, 4. — Hoy ha sido publicado el programa ocial de festejos al Cardenal Benlloch.

La entrada del vapor a la bahía del Callao será saludada con una salva de veintiún cañonazo.

Su Eminencia se alojará en el Palacio de Torre Tagle y será huésped oficial del Gobierno. — **(U. P.)**

LIMA 4. — **Descarrilamiento.** — Informan del interior que el tren de la frontera fué desrielado por los huelguistas ferroviarios a la altura del kilómetro 68, precipitándose a una quebrada con ciento sesenta pasajeros, los que escaparon milagrosamente.

Con este motivo, se ha ordenado el arresto de numerosos huelguistas.—**(U. P.)**

CONFERENCIA DEL SEÑOR DEMETRIO SALAS

El sumario de la conferencia que se desarrollará hoy, a las 6.30 P. M., en la Universidad, es el siguiente:

Los cereales aprovechados como tónicos.— Acción específica de las sales minerales. — Rol plástico de las sales minerales.— Importancia mineralizadora de los cereales. —Modo de preparar el tónico de cereales. —Efectos de este tónico.— Condiciones para su uso.

La cuestión del pan.— Importancia del problema y modo de resolverlo.— El grano de trigo.— Pan blanco y pan negro o completo.— Crítica al pan completo. — Conclusión.

La alimentación relacionada con los ejercicios.— Rol del medio interno en el ejercicio.— Condiciones que debe tener el medio interno para llenar su papel.—Alimentos de resistencia.—Los alimentos y la fatiga.

Alimentación y vejez. — Causas de la vejez.—Causas de la esclerosis.—Edad senil.— Alimentos que aceleran y alimentos que retardan la vejez.— Régimen alimenticio de la vejez.

Ayuno.— El ayuno como purificador del medio interno.—Abuso de los alimentos.—Cuantas veces debemos comer.— Resultado del abuso de las comidas.—El remedio a este abuso.—Dos especies de ayuno.

El sueño.— Significación biológica del sueño.—Rol del sueño para con el medio interno. — Acciones complementarias del sueño y la vigilia.— Causas del sueño.—Duración del sueño.—Horas en que se debe dormir.—Resumen.

Las oxidaciones.— Objeto de las oxidaciones y su rol en el medio interno.— Causas que favorecen las oxidaciones. — Rol del movimiento en las oxidaciones.—Rol de la luz, del frío, del calor, de los alimentos alcalinizantes.—Rol del aire puro y de los estados agradables del ánimo.

Objetos perdidos

La persona que haya olvidado en el auto 5075, chofer Luis Fuentealba, un paquete de planillas del Telégrafo Comercial, puede retirlo de la Feedración Chauffeurs de Chile.

PISCO LUIS HERNANDEZ

es la firma más antigua. Depositario para la venta:

ALFREDO BLANCHARD
CALLE LA BOLSA N.o 33

I N F O R M A C I O N E S D E L I N T E R I O R (DE NUESTROS CORRESPONSALES)

V A L P A R A I S O (DE NUESTROS CORRESPONSALES)

EXTENSION UNIVERSITARIA

LA CONFERENCIA DEL PROFESOR Sr. BARRERA SOBRE ARQUITECTURA

Ultimamente se realizó en el Liceo de Hombres de Valparaíso el acto de extensión universitaria correspondiente al mes de Octubre.

Después de escogidos números de músima y de canto, ocupó la tribuna el profesor don Gorgonio Barrera, quien disertó brillantemente sobre "Los estilos en la arquitectura y su significación histórica".

Comenzó el conferencista por hacer referencia a las primeras habitaciones que tuvo el hombre sobre la tierra. Pasó en seguida el conferencista a discurrir sobre la arquitectura egipcia, de la cual anotó sus principales características y su origen. Sobre ella hizo interesantes y personales observaciones, refiriéndose al carácter de tristeza que se nota en esa arquitectura.

Pasó después a referirse a la arquitectura griega en sus tres estilos principales: el jónico, el dorio y el corintio. En seguida, y prosiguiendo su disertación, habló sobre la arquitectura romana, y al referirse a la influencia de las invasiones bárbaras, hizo mención de las arquitecturas bizantina y árabe. Tuvo palabras verdaderamente felices al mencionar la arquitectura gótica, que fué el reflejo de un estado de alma de toda una época.

Durante toda su disertación, el profesor Barrera demostró una profunda versación en el tema que trataba y fué, al finalizar, muy aplaudido por la concurrencia y muy felicitado por su brillante trabajo.

EN EL CAMINO A CONCON

SE PRODUCE UN GRAVE ACCIDENTE AUTOMOVILISTICO

Ayer, a las 6 P. M., se presentó a la 6.a Comisaría que tiene su radio en la comuna de Viña del Mar el señor Juan Garnet, Gerente del Banco Yugoeslavo, y expuso lo siguiente:

En la tarde se dirigía con algunos amigos en el auto de su propiedad N.o 167 por el camino de Concón hacia la hacienda Santa Marta en viaje de paseo.

Como dos kilómetros antes de llegar a la hacienda se encontraron con una motocicleta que venía en dirección contraria a toda velocidad y debido a una desgraciada maniobra de su chauffeur no se pudo evitar el choque.

Producido el grave accidente, el señor Gerente y sus acompañantes descendieron del auto y se encontraron ante un cuadro terriblemente trágico.

La motocicleta iba ocupada por dos caballeros, el señor Alfredo Enbry que la gobernaba y un señor García que marchaba como pasajero. Este último había muerto instantáneamente a causa del accidente y el primero se hallaba con graves contusiones internas.

De orden del señor Garnet, tanto el cadáver como el herido fueron trasladados a su auto y conducidos a la Hacienda Marta, donde se le prestaron los primeros auxilios al herido, el que después fué llevado a la Asistencia Pública.

Este desgraciado accidente ha causado profunda impresión en Viña del Mar, donde el señor Garnet es muy estimado y se lamenta la desgracia en que se ha visto envuelto como el trágico fin del señor García y las heridas recibidas por el señor Enbry.

GRACE LINE
"SANTA TERESA"
Saldrá de Valparaíso el 14 de Noviembre, a la 1 P. M.
Gran Rebaja en los precios de Pasajes a Nueva York

PROXIMAS SALIDAS
"SANTA ANA", Noviembre 28.
"SANTA ELISA", Diciembre 12.
"SANTA LUISA", Diciembre 26.

Soliciten pormenores de los Agentes.
GRACE Y CIA. (CHILE) S. A.
HUERFANOS 1087, SANTIAGO

VALDIVIA

PROGRESO EN LA GANADERIA LOCAL

El vapor "Palerio" trajo cincuenta carneros finos, que representan un considerable progreso para la ganadería regional Veinte de estos carneros están destinados para la reproducción en la sociedad regional Río Aysen y el resto a las sociedades ganaderas de Laguna Blanca, en la provincia de Llanquihue.

TACNA

EL CARDENAL BENLLOCH

El vapor "Santa Luisa", en que viaja el Cardenal Benlloch, permaneció dos horas en el puerto de Arica. Fueron a saludar a Su Eminencia el Vicario señor Norberto Schroeder, en representación de la autoridad eclesiástica, y el gobernador señor Emiliano Bustos, en representación del señor Intendente de la provincia, que no pudo concurrir.

Habló el ilustre purpurado con la elocuencia que le es característica, y en su vibrante improvisación habló de la inmensa gratitud que profesaba a Chile por las grandiosas manifestaciones de que fué objeto en todo el país. Esas demostraciones confirman plenamente el amor de esta República a su madre España. Su Eminencia, en un momento de emoción, prometió volver nuevamente a Chile, para visitar más detenidamente a tan bello y noble país. Las más distinguidas familias, que oyeron con religiosa veneración, las palabras del ilustre prelado, asistieron a la solemne misa que Su Eminencia ofició a bordo del "Santa Luisa".

HERMOSA MANIFESTACION DE LA COLONIA ITALIANA

La colonia italiana celebró hoy una brillante recepción, a la que asistieron todas las autoridades y las personalidades más distinguidas del puerto. El distinguido miembro de la colonia, que es la más numerosa e importante de la provincia, señor Américo Puccio, expresó con patriótica elocuencia, que manifestaba el sentir de todos sus connacionales al decir que acompañaban entusiasta y fraternalmente a Chile en la proclamación de sus derechos sobre estos territorios. El señor Puccio fué ovacionado y el gobernador señor Bustos, en una vigorosa improvisación, recalcó la trascendental importancia de las declaraciones del orador que hablaba en nombre de la colonia italiana residente en esta provincia.

CAUTIN

MANIFESTACION COMUNISTA EN TEMUCO

Hoy a las 2 de la tarde llevóse a efecto el mitin de los comunistas al que asistieron alrededor de 2,000 personas. Hablaron los dirigentes obreros Luis Polanco, Luis Lagos y Sergio Jofré. Para terminar la manifestación, que se realizó en la Plaza Pinto, disertó ampliamente el último director del diario comunista "El Trabajo", Víctor Arauco, quien expresó que era llegado el momento de aclarar situaciones y personalidades puestas en la penumbra por los oradores del Congreso Mariano que según él, manifestaban una lamentable incultura.

Compañía Sud-Americana DE VAPORES
SERVICIO DIRECTO RAPIDO A NEW YORK
en 18 días, con escala en Antofagasta, Iquique, Callao, Payta y Cristóbal. PROXIMAS SALIDAS
"TENO" Sábado 24 de Noviembre, a la 1 P. M.
"ACONCAGUA" Sábado 22 de Noviembre, a la [illegible] M.
El pasaje a New York vale $ 250.00 dólares en primera clase y $ 110.00 en intermedia; a Cristóbal $ 150.00 y $ 55.00 dólares, respectivamente.

SERVICIO A GUAYAQUIL
con escalas en Coquimbo, Antofagasta, Gatico, Tocopilla, Iquique, Caleta Buena, Arica, Ilo, Mollendo, Chala, Pisco, Tambo de Mora, Callao, Salaverry, Pacasmayo, Eten, Pimentel, Payta y Guayaquil. PROXIMAS SALIDAS:
"IMPERIAL" Viernes 16 de Noviembre, a las 4 P. M.
"HUASCO" Viernes 30 de Noviembre, a las 4 P. M.

SERVICIO A PIMENTEL
con escalas en Coquimbo, Huasco, Caldera, Chañaral, Taltal, Antofagasta, Iquique, Pisagua, Arica, Ilo, Mollendo, Lomas, Pisco, Cerro Azul, Callao, Huacho, Supe, Huarmey, Casma, Samanco, Chimbote, Salaverry, Pacasmayo, Eten y Pimentel.
PROXIMAS SALIDAS:
"CACHAPOAL" Viernes 9 de Noviembre, a las 4 P. M.
"MAIPO" Viernes 23 de Noviembre, a las 4 P. M.
Tarifa reducida en los pasajes de cámara, entre puertos chilenos: Antofagasta $ 125; Iquique $ 171; Arica $ 192.

WESSEL DUVAL & Cía.
Huérfanos esq. Morandé, Agentes
COMPAÑIA TRANSPORTES UNIDOS
Estado esquina Delicias, Sub-Agentes

POMPAS FUNEBRES
"LA HUMANITARIA"
San Diego esquina Concepción
TELEFONO 244, MATADERO
Servicio desde 30 pesos.
Abierta toda la noche.

BENGURIA
Es un tónico, completamente vegetal, célebre por sus bondades verdaderamente maravillosas, que detiene en sus primeras aplicaciones la caída del CABELLO, CALVICIE, CASPA, SEBORREA, TIÑE Y CURA LAS CANAS RADICALMENTE SIN EL USO DE TINTURAS.
—:— BENGURIA —:—
Sólo se vende en MONEDA 875, de 9 a 12 y de 2 a 7 P. M.
DOCTOR RAFAEL BENGURIA B.
CASILLA 2426 —:— TELEFONO 882

Soc. Anón. Com. Braun & Blanchard
SERVICIO DE VAPORES
VALDIVIA De Valparaíso, el 6 de Noviembre, para: COQUIMBO HUASCO, CALDERA, CHAÑARAL, TALTAL, ANTOFAGASTA, TOCOPILLA, IQUIQUE, CALETA BUENA y ARICA.
MAGALLANES De Valparaíso, el 7 de Noviembre, para: SAN ANTONIO, TOME, TALCAHUANO, CORONEL CORRAL (VALDIVIA), PUERTO MONTT, CASTRO Y PUNTA ARENAS.
Servicio regular de carga a Buenos Aires
LLANQUIHUE De Valparaíso, en Noviembre, para: SAN ANTONIO, TALCAHUANO, CORONEL CORRAL (VALDIVIA), BUENOS AIRES y MONTEVIDEO.
Recibirá carga para los puertos del Brasil con trasbordo en Montevideo.
LOS PASAJES DE CAMARA DE VALPARAISO A ARICA E INTERMEDIOS, GOZARAN DE UN DESCUENTO DE 25 o|o
SANTIAGO
AUGIER, BENAVIDES y Cía.
BANDERA 130
VALPARAISO
BLANCO 953-957
Teléf. Inglés 2747. Nacional 261

Santiago P. S. N. C. Valparaíso
"Oropesa" 21 de Noviembre a las 3 P. M. Para ANTOFAGASTA, MEJILLONES, IQUIQUE, ARICA, MOLLENDO, CALLAO, BALBOA, CRISTOBAL, HABANA, LA CORUÑA, SANTANDER, LA ROCHELLE - PALLICE y LIVERPOOL.
Essequibo 9 de Noviembre 1 P. M. Para ANTOFAGASTA, IQUIQUE, ARICA, MOLLENDO, CALLAO, SALAVERRY, PAITA, BALBOA, CRISTOBAL, HABANA y NUEVA YORK
"Oroya" 8 Diciembre
"Orcoma" 5 Enero PARA HABANA, ESPAÑA, FRANCIA, R. UNIDO e intermedios.
Ebro . 7 Diciembre
Essequibo 4 de Enero Para HABANA NUEVA YORK e intermedios.
The Pacific Steam Navigation Company
SANTIAGO: Agustinas 1017.— VALPARAISO: calle Blanco.— Sub-Agentes en Santiago: Transportes Unidos, Estado esquina Deli-

LA SITUACION DE LOS OFICIALES MILITARES JOVENES

EXPECTACION QUE EXISTE EN LA OFICIALIDAD ACERCA DEL RESULTADO DE LA REUNION DE GENERALES QUE SE VERIFICARA HOY.

Una atmósfera de expectación venido creándose alrededor del proyecto de reforma de las leyes, sobre planta permanente en el Ejército, retiro y montepío, en la carrera de las armas.

Con este motivo, existe verdadero interés en las filas, sobre el resultado de una reunión de generales que se verifica en la mañana de hoy, para resolver en definitiva sobre este problema, cuya actualidad permanecerá sin variación hasta que se arbitre para él la solución de quidad que en todos los círculos se espera.

Como se sabe, hoy día es un punto digno del más detenido estudio el de la situación de la oficialidad del Ejército, que como tantas veces se ha dejado de manifiesto, no tiene en su [illegible] expectativas necesarias para interesarlos en la permanencia en los regimientos ni en la eficiencia de la labor que les está encomendada.

El resultado de la reunión de hoy, es esperado con ansiedad, que es tanto más comprensible, cuanto que no hay en la comisión encargada de [illegible] reforma, representación alguna de los oficiales de grados subalternos, que son los directamente efectados por la situación.

LAS PROCESIONES DE AYER

LA DEL SANTISIMO SACRAMENTO EN LA QUINTA NORMAL Y LA DE CORPUS EN LA PARROQUIA DE LA ASUNCION

Ayer en la tarde, se llevó a efecto la procesión del Santísimo Sacramento. La procesión salió de la capilla de las Religiosas Oblatas Expiadoras del Santísimo Sacramento, recorriendo algunas Avenidas de la Quinta Normal. La procesión terminó con la bendición de la Divina Magestad en el último altar, situado en la Avenida Matucana, cerca de la capilla de las religiosas.

El sermón que se dijo adentro de la Quinta, fué predicado por el Padre Iglesias, Dominico.

PROCESION DEL CORPUS

También se efectuó ayer la procesión del Corpus, que se efe dos los años en la Parroq Asunción. La procesión reco te de la Avenida Vicuña M donde las familias habían dos artísticos altares y alg lles cercanas, con gran co cia de fieles.

EN LA COLONIA ALEMANA

EL GRAN PIC-NIC DE AYER EN EL PARQUE DE LOS OLIVOS DE LA CHACRA VALPARAISO

La fiesta del Sábado en el DEUTSCHE DOPPEL QUARTET

DURANTE EL PIC-NIC

Como se sabe, la colonia alemana residente ha resuelto celebrar la Fiesta de la Primavera, con todo entusiasmo, confeccionando al efecto un lucido programa bajo la dirección del "Deutsche Doppel Quartet".

El número de ayer consistía en un gran pic-nic, que se realizó en el Parque de los Olivos de la Chacra Valparaíso. El día transcurrió en medio de amables diversiones en que participaron todas las familias asistentes. Hubo un nutrido programa de juegos y entretenciones para niño que hicieron las delicias del mundo infantil. Una buena orquesta amenizó los concursos de bailes que se desarrollaron al aire libre.

El Sábado a las 9.30 P. M. se efectuará una gran reunión en los salones de la nombrada institución germánica.

GRAVE ACCIDENTE AUTOMOVILISTICO

A CONSECUENCIA DE UN CHOQUE LA SEÑORA ELENA H. DE IRRIBARRA MUERE INSTANTANEAMENTE Y EL JOVEN ENRIQUE URBINA QUEDA HERIDO

El hecho ocurre ayer en calle de Santa Rosa

ELENA H. DE IRRIBARRA

Poco después de la una de la tarde de ayer ocurrió en la calle de Santa Rosa un desgraciado accidente automovilístico que por las trágicas consecuencias que tuvo ha causado penosa impresión.

A la hora que indicamos, se dirigían por esa calle hacia Alameda dos autos, uno de los cuales iba gobernado por el joven don Enrique Urbina, y a quien acompañaba la señora Elena H. de Irribarra.

En esos mismos momentos se dirigía a la Posta de la Asistencia Pública un coche de este servicio con el fin de guardarse.

Al enfrentar la calle de San Carlos, se produjo el doloroso accidente pues el coche de la Asistencia se incrustó en el auto gobernado por el señor Urbina y con la violencia del golpe saltó éste fuera de su asiento, sufriendo el mismo fenómeno la señora de Irribarra.

La desgraciada señora cayó sobre la cuneta de la vereda muriendo inmediatamente a consecuencias del golpe. El señor Urbina recibió varias contusiones.

La 2.a Comisaría inició inmediatamente las investigaciones para descubrir las causas del accidente, detuvo al señor Urbina, al chauffeur del primer auto, que también se vió mezclado en el accidente, y citó para hoy al chauffeur del coche de la Asistencia.

Sudores nocturnos, debilidad, enfermedad respiratoria, sanan con ROBUROL

La correspondencia de los hospitales

El Bando de Piedad de Chile, se ha dirigido al Director General de Correos y al Presidente de la Junta de Beneficencia, haciéndole saber que dicha institución ha recibido una serie de denuncios de varios enfermos de los hospitales de Santiago, que les manifiestan que su correspondencia la reciben con varios días de atraso y lo que es más lamentable que muchas de sus cartas no llegan a sus destinatarios.

El Bando de Piedad desea atender la petición formulada por los enfermos y por tal motivo se ha dirigido a las personas antes nombradas, en la seguridad de que éstas irregularidades puedan ser subsanadas.

EL 6.o ANIVERSARIO DE VITTORIO VENETO

DIVERSAS FESTIVIDADES EN LA COLONIA ITALIANA

La colonia italiana residente ha celebrado este año con gran entusiasmo el 6.o aniversario de la batalla de Vittorio Veneto, acción de guerra considerada como una de más brillantes en el transcurso de la última conflagración europea y en la cual las armas italianas obtuvieron un hermoso triunfo, a pesar de su inferioridad numérica y de los elementos que disponía al entrar en batalla. De ahí que las colonias italianas de los diversos países rememoren el aniversario de esta acción y la colonia italiana residente en Chile lo celebre con particular entusiasmo, ya que cuenta entre los suyos a numerosos soldados italianos que participaron en Vittorio Veneto.

Entre las diversas festividades celebradas por la colonia italiana merecen citarse especialmente el banquete de anoche en el Centto Democrático Italiano y la recepción y baile llevados a efecto en los salones del Club Italiano.

EL BANQUETE EN EL CENTRO DEMOCRATICO ITALIANO

Anoche se llevó a efecto en los comedores del Centro Democrático Italiano, situado en la calle de San Isidro, el gran banquete con que los socios de esta institución se adherían a los festejos en celebración de la victoria de Vittorio Véneto.

Un gran número de socios del Centro Democrático Italiano y distinguidas familias de la colonia concurrieron al banquete de anoche, en el que reinó el más franco entusiasmo y en los discursos que se pronunciaron se hizo grato recuerdo del triunfo de Vittorio Véneto, que reunía en esos momentos a los italianos de la capital con los que participaran en aquel hecho de armas.

Especialmente invitado asistió al banquete del Centro Democrático Italiano el Comm. señor Fortunato Castoldi.

EL BAILE DE ANOCHE EN EL CLUB ITALIANO

Los salones del Club Italiano presentaban anoche un magnífico golpe de vista, adornados para la recepción y el baile a que se dió comienzo aproximadamente a las 10 de la noche. Este baile congregó a lo más selecto de la colonia italiana residente en Santiago, notándose la presencia del señor Ministro de Italia, Comm. Fortunato Castoldi, de su hija señorita María, distinguidas personalidades vinculadas en nuestra sociedad y la totalidad de los socios de la institución y sus respectivas familias.

Esta reunión, a pesar de que en un principio se le quiso dar un carácter íntimo, resultó brillantísima y participaron en ella miembros de las distintas sociedades italianas de esta capital, como asimismo un gran número de invitados.

EL SALUDO DEL CUERPO DIPLOMATICO

Entre los diversos actos realizados en la Legación de Italia, está la visita de cortesía que hicieron la mayor parte de los miembros del Cuerpo Diplomático y los más destacados súbditos de la colonia italiana que iban hasta el distinguido representante de S. M. Víctor Manuel III, a presentarle sus respetos.

El autor del libro "La visita del General Caviglia a Chile", señor don Francisco Isotta, hizo entrega al Excmo. señor Fortunato Castoldi, de tres hermosos ejemplares de su obra, ricamente empastados en cuero. Cada uno de estos libros ostentaba la siguiente dedicatoria, impresa en letras de oro: "A. S. M. el Rey de Italia, Víctor Manuel III; Al Presidente del Consejo de Ministros de Italia, Hon. Benito Mussolini" y "Al Excmo. señor General don Enrique Caviglia'.

DE SALTA A ANTOFAGASTA

EL COMITE PRO FERROCARRIL DIRIGIO UNA COMUNICACION AL PRESIDENTE DE LA REPUBLICA SOLICITANDO LA INCLUSION DE ESTE ASUNTO EN LA CONVOCATORIA A LA LEGISLATURA EXTRAORDINARIA

La construcción del ferrocarril transandino de Salta a Antofagasta está preocupando como tiempo atrás la atención de la región Norte del país. Ahora el comité de propaganda de esta obra, entre las medidas que ha tomado para activar el proyecto de su construcción, acaba de dirigir la siguiente comunicación al Presidente de la República:

"Antofagasta, 27 de Octubre de 1923.

El Comité que desde años atrás ha estado inculcando en la opinión pública la necesidad y conveniencia del Ferrocarril a Salta y pidiendo al Gobierno su construcción, ha visto con profundo agrado, la actividad desplegada por S. E. en el mismo sentido.

Fruto de esta actividad, ha sido el protocolo que el señor Ministro de Relaciones Exteriores, don Ernesto Barros Jarpa, conviniera con el representante de la República Argentina, señor Noel.

Más tarde, con la decisión patriótica de S. E. de realizar esta obra, lo hemos observado solicitando opiniones y datos, para salvar los escollos que se presentaban y que algunos creen que se presentarán.

Durante todo este tiempo, nos hemos impuesto, Excmo. señor, de que de parte de la República Argentina no sólo se ha proyectado la línea que nos preocupa, sino aún se llevan a cabo trabajos, cuya rapidez nos asombra.

Así, sabemos que ya se encuentran enrielados y con sus obras de arte terminadas, ciento diez kilómetros a partir de Rosario de Lerma hacia la cordillera.

También tenemos conocimiento que el movimiento de tierras y obras de arte para la línea se halla en Abra de Chorrillos, donde se espera la resolución de Chile para tomar su rumbo definitivo: o a Huatiquina o a Socompa.

Todavía más, desde la frontera en Socompa, hacia Salta, hay ya treinta kilómetros estacados y listos para que se inicien los trabajos de construcción del Ferrocarril.

Por nuestra parte, existe un anteproyecto muy completo, que nos permite asegurar que será fácil y de relativo poco costo la realización de la línea en el lado chileno.

En ese ante-proyecto, efectuado por ingenieros competentes, que durante cinco meses han estado en el terreno, se puede ver que faltan sólo 165 kilómetros por construir de Augusta Victoria a Socompa y que en el curso de esa distancia, sólo habría un túnel de 1,300 metros y que durante toda ella la gradiente será de tal naturaleza, que no exigirá cremalleras y que podrá hacerse una línea de fácil explotación.

Por su parte, el Comité que presido ha estudiado con detenimiento, y desapasionada y patrióticamente qué situación se crearía para la economía nacional con la construcción de este Ferrocarril, y con datos que ha expuesto en un folleto ha llegado a la conclusión satisfactoria de que sólo conveniencias se derivarán de ella.

La agricultura nacional cuentra alarmada ante la tiva de este ferrocarril; pero lo acabamos de expresar, las nes que hemos expuesto en el lleto a que aludimos, nos convencimiento de que no es ficada.

S. E. comprenderá que interés local podría hacernos prender jamás de nuestro ino, que nos obliga a tener ta por sobre toda consider interés de la colectividad que somos parte.

Al lado de esto, se halla nes internacionales poderos deben influir en el ánimo agricultores para deponer sistencias.

Necesitamos, Excmo. señor nos estrechamente a la cuyo lado y con cuya coop hicimos la noble guerra de dependencia.

La ciencia económica nos a ello y la política inter suramericana también.

S. E. ha sido el sosten una política pacifista que rieles y el comercio puedan zar eficazmente.

Así lo ha prometido el Go además, al prestar su adhesi Convención Ferroviaria del y a la del V Congreso Pan no, adhesiones que signific compromiso moral ineludible.

Los motivos expuestos en so de esta presentación, estimar de urgencia la neces que el Congreso de Chile la aprobación del protocolo Barros Jarpa, por lo cual mitimos rogar a S. E. quien cluirlo en la presente conv extraordinaria, y quiera solic señor Ministro de Relaciones riores que pida su despacho decisión y energía que el ca quiere.—**Maximiliano Poblete** presidente del Comité.—**Luis Carril**, pro-secretario".

LA CONSTITUCION DE LA PROPIEDAD

EN LA ZONA AUSTRAL

Una presentación del electorado de Llanquihue a sus representantes en el Congreso

SE PIDEN MEDIDAS PARA REGULARIZAR LA SITUACION DE LOS ACTUALES OCUPANTES DE LOS TERRENOS CONCEDIDOS A CIERTAS EMPRESAS COLONIZADORAS

Como el público sabe, ha vuelto al plano preferente de la actualidad el problema de la constitución de la propiedad en las provincias australes, tema en torno al cual giran las preocupaciones constantes e inquietas de las poblaciones del Sur. Ultimamente, el Senador de Valdivia, señor Yáñez, pidió y obtuvo del Senado acuerdo para consagrar una sesión especial al despacho del proyecto que crea un Tribunal de Colonización, que pondría fin a las dificultades sin número que ocasiona la incierta situación territorial en aquellas provincias.

Por este motivo, adquiere especial interés de actualidad una presentación que los partidos políticos de Llanquihue, sin distinción de banderas, han dirigido recientemente a los representantes parlamentarios de la provincia, y por su intermedio al Congreso Nacional y al Ejecutivo, un memorial en que formulan diversas peticiones, relacionadas principalmente con la necesidad de poner término a la instable situación en que se encuentran gran parte de los agricultores de Llanquihue, que representan los más importantes valores económicos de la región, debido a las condiciones dudosas en que se halla constituída la propiedad de los terrenos que ocupan y han valorizado mediante un trabajo que en muchos casos significa el esfuerzo de varias generaciones.

Los solicitantes hacen presente que la incorporación efectiva de la provincia de Llanquihue a la vida económica del país, aportando a la riqueza nacional la producción de centenares de miles de hectáreas de tierras antes enteramente baldías, se debe de un modo casi exclusivo a los agricultores de la zona, lo que da a éstos sobrado título para que se les otorgue la posesión definitivamento indisputable de los terrenos que han hecho explotables merced a una constantes sacrificios.

Señalan como principal obstáculo para la obtención de estos fines, la existencia de diversas concesiones hechas por el Supremo Gobierno, hace más de veinte años, a empresas que las obtuvieron mediante el compromiso de hacer los terrenos concedidos una obra de colonización que era condición **sine-qua non** para el afianzamiento de sus derechos, compromiso que no han cumplido en la forma estipulada, a pesar de lo cual alegan títulos para posesionarse de las tierras valorizadas por los numerosos agricultores establecidos desde antiguo dentro de los límites de sus concesiones.

Indican como principal obstáculo sivo de esta situación el de la Sociedad Agrícola y Colonizadora de Llanquihue, sucesora de las concesiones Tornero, Rodríguez Bravo, Valle Central y Chile Argentina, y que sólo por derechos adquiridos de la concesión Tornero, tiene opción a colonizar en Llanquihue 750,000 hectáreas de terrenos, o sea una extensión superior al área del departamento de Osorno, y que al precio prudencial de 100 pesos por hectárea, representaría un valor de 75 millones de pesos, a pesar de lo cual la sociedad no cuenta con más responsabilidad que un capital nominal de $ 600,000, en acciones no cubiertas todavía. Exponen que esta sociedad que debía según su contrato haber traído 1,000 familias al país no ha establecido sino siete familias en 1912, y no obstante reclama y trata de obtener a expensas de los actuales tenedores y explotadores desde antiguo de las tierras todas las ventajas a que tendría derecho si hubiera cumplido exactamente sus obligaciones. Según expresan los solicitantes, estas ventajas consisten en la apropiación definitiva de 300 hectáreas por cada familia que establezca la Sociedad en lotes de no más de 75 hectáreas de terrenos vírgenes, y la citada empresa siempre trata de tomar posesión de terrenos ya rozados y puestos en producción por los ocupantes nacionales, en su mayoría descendientes de los colonos alemanes traídos al país en 1852 durante la administración de don Manuel Montt.

En resguardo de los derechos adquiridos por treinta y más años de labor en terrenos puestos en situación de producir con largos sacrificios, los solicitantes piden que se cancele la concesión hecha a la Sociedad en referencia, que se acoge en cada oportunidad que le es posible a las leyes de excepción que rigen para las provincias australes, para arrojar a los ocupantes que ven continuamente amenazados sus intereses y el fruto de muchos años de trabajo por las deficiencias legales inevitables de sus títulos.

Junto con pedir medidas que regularicen y consoliden en forma definitiva la posesión de los terrenos que trabajan, por los cuales ocupantes aboliendo los derechos que se atribuye la Sociedad Colonizadora mencionada, los solicitantes insinúan diversas ideas respecto de la forma en que convendría realizar en adelante la colonización, atrayendo al país a familias agricultoras europeas y estableciéndolas en los inmensos terrenos desocupados que existen en la provincia y sin mayores gastos ni compromisos de parte del Fisco y sin necesidad de amenazar la estabilidad y los intereses de los agricultores que actualmente hacen la prosperidad de la zona.

Los partidos políticos de Llanquihue terminan su memorial expresando la esperanza de que los representantes parlamentarios de la provincia sabrán aunar sus esfuerzos para obtener medidas legislativas que ponga a la clase agraria de la región a cubierto de todo peligro emanado de la deficiente constitución de la propiedad rural.

CRONICA POLICIAL

OCHO AÑOS LOGRO BURLAR A SUS PERSEGUIDORES

DESPUES DE HABER HERIDO MORTALMENTE A SU AMIGO EMPRENDIO LA FUGA PROTEGIDO POR LAS SOMBRAS, Y ATRAVESANDO SENDAS POCO CONOCIDAS

La nostalgia del terruño lo atrajo y regresó, abandonando la pampa salitrera que le había proporcionado asilo protector

Y anoche cuando se hallaba tranquilamente en el Circo del barrio fué reconocido

El sargento 2.o de carabineros don Jacinto Neira, jefe del reten que existe en el barrio de Hornillas, de la Comuna de Renca, efectuó anoche una interesante pesquisa.

En un circo que funciona en ese lugar, reconoció entre los asistentes a un individuo peligroso que había cometido en el mes de Octubre de 1915 un alevoso asesinato.

El hechor, después de cometer el crimen, desapareció del lugar con el objeto de sacarle el cuerpo a la persecución de los carabineros que tan pronto tuvieron conocimiento del homicidio salieron en busca del culpable.

Y esa persecución que se hizo en ese año y que no dió resultados para la justicia, estuvo a cargo del mismo sargento que, después de ocho años de perdidas esperanzas de aprehender al homicida, tuvo la suerte de detenerlo anoche casi en el mismo lugar en que ocurrió la tragedia.

EL CRIMEN

En el mes que indicamos y en una noche obscura, pues en ese barrio escasea absolutamente el alumbrado público, andaban juntos Liborio Galdames Castro y un individuo de apellido González.

Después de beber ambos en abundancia y recorrer las tabernas que por allí abundan, se disgustaron, lo que fué suficiente para que los amigos de momentos antes se fueran a las manos.

El licor había embrutecido los cerebros y la razón no pudo evitar que la tragedia se consumara.

González pegaba más fuerte, y como Galdames no quería salir vencido en aquella contienda, sacó de uno de sus bolsillos un agudo puñal y lo sepultó en el pecho de su adversario.

El herido cayó sobre el pavimento y Galdames emprendió la retirada antes de ser aprehendido.

LOS CARABINEROS INTERVIENEN

González no murió en el acto. La herida grave, demasiado grave, no le impidió vivir algunas horas más, alcanzando a ser recogido por los carabineros del retén.

Conducido a la Asistencia Pública, dejó de existir poco después, pero dando antes el nombre del que lo mandaba al otro mundo.

Con tan preciosos datos los carabineros iniciaron las pesquisas, las que no dieron resultado alguno, pues, como decimos, Galdames ya se había puesto a enorme distancia de entre ellos o habría encontrado un seguro escondite que lo pondría a salvo de sus perseguidores.

LA HUIDA

La misma noche del crimen, Galdames trató por todos los medios librar su pellejo, ya que sabía que su responsabilidad era grande.

Se introdujo a los potreros, y después de andar por sendas extraviadas, logró alcanzar una estación lejana a Santiago y llegar al puerto sin mayor cuidado.

Permaneció allí mucho tiempo y no encontrándose seguro, se lanzó al Norte, a las tierras del salitre.

Trabajó en el caliche como obrero laborioso, y cuando los movimientos huelguistas estallaban, no era de los últimos en plegarse a ellos.

EL REGRESO

Pasaron los años, y creyó que el crimen ya estaba olvidado.

La nostalgia del terruño lo atraía y continuamente recordaba allá en las soledades de la Pampa, al b. de Las Hornillas, donde se hallaban sus mejores relaciones y las que había dejado en aquel momento trágico.

Y poco a poco se fué acercando a Santiago, hasta que un buen día entró de lleno a la capital.

Sus amigos no dijeron nada, lo recibieron con muestras de simpatía, y la oveja descarriada se creyó completamente segura.

EL CIRCO FATAL

Convidado por algunos de sus amigos, asistió anoche al circo que funciona en ese barrio, de la comuna de Renca, y que hace las delicias de grandes y chicos.

En un puesto de la galería observaba las piruetas de los clowns y aplaudía las gracias que consideraba dignas de sus palmadas.

Cuidaban el orden allí mismo varios carabineros y entre los cuales se encontraba el sargento Neira, el mismo que años anteriores había seguido al prófugo.

Y cuando el homicida más contento en el circo, da del carabinero lo sorp bía sido reconocido.

Inmediatamente se le detuvo y le condujo al cuartel donde su crimen, después de haber terrogado hábilmente por el jefe retén, señor Neira.

Hoy será puesto a disposición juez de subdelegación, de la el que deberá iniciar el sumario rrespondiente.

Margarita salió en busca de un empleo

Y EN UNA CASA SE ROBO DE MIL PESOS

Margarita González Estay, ciliada en Población Morandé recorría las casas particulares busca de ocupación.

Después de haber visitado nas sin resultado favorable ella, se dirigió a Blanco 781 fué recibida.

Pero el mismo día que se tó en demanda de empleo, reció de la casa de la calle Blanco, dejando bien ingratos cuerdos de su corta presencia.

El señor Manuel Huidobro tiérrez, dueño de la casa notó con la desaparición de la zález la pérdida de un anillo con una piedra, un collar con dras, cincuenta pesos en dinero varias otras especies, todas las les estima en $ 1,000.

Alarmado ante esta misteriosa desaparición, el señor Huidobro tiérrez se presentó a dar cuenta hecho.

Según el denunciante, la lez se presentó a su casa el domingo último, a las 12.30, dose el mismo día sin dar cuenta nada.

La comisaría puso el hecho conocimiento del juez del crimen ñor Villagra, a donde también pareció el denunciante a formalizar su reclamo.

El juez ordenó a la Sección Seguridad que iniciara las investigaciones para dar con el paradero de esta empleada modelo y de las especies que se reclaman.

Culcanna, de propiedd de don

Había asaltado al conductor de un victoria

Hoy fué puesto a disposición uzgado del Crimen de turno llo Carrasco Vargas, aprehendido por el agente Manuel Plaza, en licias frente al Hospital de San Juan de Dios.

Carrasco está confeso de haber sido uno de los asaltantes del ductor de vehículos Adolfo rnández, Avenida La Paz ro 838.

Muñoz le manifestó al agente nombrado que el día 17 del actual como a las 10.30 P. M., en cunstancias que se encontraba cionado con su victoria 165, frente a la garita Mapocho de los tranvías, había sido ocupado por cinco individuos para que condujera por Hornillas hasta Palma.

Agrega el reclamante, que al gar por dicha calle a Nueva de te, fué asaltado por dichos sujetos quienes después de golpearlo causarle lesiones en la cabeza despojaron de cincuenta y seis pesos en dinero y varias especies.

Luis Gerrido, domiciliado en pasada "Los Gringos", ubicada San Luis, al llegar a Avenida expuso que la noche indicada tomado el victoria del reclamante conjuntamente con el detenido tres individuos, cuyos nombres domicilios ignora, y como éstos guaran el plan de asaltarlo, abandonó el vehículo y sólo tuvo había abandonado el vehículo Recoleta esquina de Rosario.

EDUCACION

LA REFORMA DE LA ENSEÑANZA EN ALEMANIA

FUE ESTUDIADA EN LA ASAMBLEA DE AYER EN LA ASOCIACION DE EDUCACION NACIONAL

Ayer se efectuó una Asamblea de la Asociación de Educación Nacional. Durante esta sesión el profesor señor Ziegler dictó una interesante conferencia sobre la reforma de la enseñanza en Alemania.

El conferencista después de haber recapitulado los puntos esenciales de su primera conferencia sobre la Reforma de la Enseñanza Primaria pasó a caracterizar la enseñanza secundaria para ambos sexos.

Describió los tres tipos de liceos de hombres llamados Gimnasio, Real Gimnasio y Escuela Realista Superior y mostró por una comparación de sus programas, que en el primero predominan los estudios clásicos de latín y griego, mientras que a los idiomas vivos y a las ciencias se destina un tiempo muy reducido, que todo lo contrario sucede con el programa de la Escuela Realista Superior en que han desaparecido por completo el latín y el griego, y ocupan un espacio muy grande los idiomas modernos, las ciencias y las matemáticas, y que entre estos dos tipos está el Real Gimnasio, que conserva el estudio del latín, pero renuncia al griego, y en cambio, da mayor importancia a los idiomas modernos, ciencias y matemáticas.

1. La sección pedagógica que prepara los programas de las grandes reuniones de pedagogos, en que se discuten las reformas de las instituciones escolares; organiza cursos pedagógicos en los diversos centros del país.
2. La sección de exposición se preocupa de la colección de todo el material de enseñanza que ha sido construído.
3. La sección de diapositivos y películas para la enseñanza.
4. La sección de la biblioteca popular que proporciona a los liceos listas completas de libros.
5. La sección del extranjero que estudia atentamente el desarrollo de la enseñanza de los otros países para aprovechar todo lo que considera conveniente para las escuelas alemanas.
6. La sección de arte estudia los medios adecuados para elevar el interés de la juventud por las producciones artísticas.
7. La sección de información se hace consultar en todas las cuestiones de la educación y enseñanza.
8. La sección para la enseñanza de las ciencias organiza cursos de perfeccionamiento para los profesores de ciencias.

El conferencista terminó presentando un proyecto para la creación de la "Escuela Unica" en Chile, por lo cual se entiende la organización armónica de un sistema escolar, que basándose en una "Escuela Común", se bifurca siempre más, según las vocaciones y capacidades mentales de los niños.

Este plan prepara 4 años para la Escuela Común, a la cual tienen que ingresar todos los niños, y después 8 años para el Liceo, divididos en 2 ciclos, uno con 5 años y el otro con. El último ciclo podría llamarse Liceo Superior y dividirse en una sección humanista y otra realista.

Para los niños propone los mismos tipos de Escuela y Liceos, pero al lado del Liceo Superior todavía una escuela para señoras en que las niñas en 2 años podrán prepararse para la casa y para las obligaciones de la madre.

Para los niños que no quieren dedicarse a estudios secundarios, propone la Escuela Primaria Superior en 2-3 años, de la que pasarían a las Escuelas Profesionales y la Escuela de Artes y Oficios.

Los alumnos que hayan terminado los estudios en un Liceo (5 años) podrán ingresar a un Instituto Comercial, Escuela de Agricultura, a los cursos superiores de la Escuela de Artes y Oficios y a las Escuelas Normales, y los alumnos distinguidos de estos cursos podrán ser admitidos en los cursos universitarios.

LA FIESTA DE AYER DE LAS ESCUELAS DE RECOLETA

Ante numerosa concurrencia, se realizó ayer la fiesta que habíamos anunciado en la Academia de Humanidades, organizada por cinco escuelas del barrio Recoleta, a beneficio de la Junta de Beneficencia Escolar.

Entre los números del programa, llamaron justamente la atención, las danzas, a cargo de las señoritas Ana Lagos, Victoria Greve, María Palacios y el grupo de alumnas de la Escuela Normal N.o 1 que fueron obligadas al bis y ovacionada entusiastamente por los asistentes en una habanera, las fantasías de Fausto y Voces de primavera, en las que se desempeñaron con gracia y corrección.

Los monólogos: la muñequita, el viajero y la cocinera, desempeñados por las niñitas Olga Rodríguez, Graciela Díaz y Elba Vizcarra, respectivamente, fueron muy aplaudidos.

Por su parte, los señores Lorenzo Solirelles y Ricardo de la Vega, deleitaron al público con variedades y parodias, el primero y algunas romanzas el segundo, siendo también muy aplaudidos.

Un número que llamó justamente la atención, por su originalidad y exquisito gusto en su presentación, fué el que tuvo a su cargo, la escuela anexa a la Normal N.o 2 y que consistió en exhibir algunos cuadritos que representaban tarjetas postales entre las que sobresalieron las figuras de algunas muñequitos, enanos, etc., siendo todos muy aplaudidos.

PROFESORES DE RAMOS TECNICOS. — Se nos encarga citar a los profesores de ramos técnicos para esta tarde, a las 5 y media, en el local de la Sociedad Nacional de Profesores Amunátegui 142.

COMISION DE ESCUELA DEL CONGRESO SOCIAL OBRERO. — Para mañana Martes a las 8 y media, en Serna 1523, se ha citado a Comisión de Escuela. Asuntos importantes se tratarán. Reparaciones, trasformaciones y rentabilidad de los terrenos de la Escuela.

ORFEON CHILENO "ISMAEL PARRAGUEZ". — Para mañana, a las 6 de la tarde, están citados todos los orfeonistas con el objeto de dar término a los preparativos pro despedida al ex-Presidente y Director de Coros, señor don Eugenio von Cristmar, joven arquitecto que se dirige a Vallenar.

El Jueves, en el mismo local, Bandera N.o 848, se efectuará la comida íntima que las señoritas y jóvenes componentes del Orfeón, darán al señor Cristmar. La cuota es de $ 5.00 cubierto.

Después de la comida se efectuará una modesta velada literario-musical desempeñados por las socias y socios.

Vida Estudiantil

Federación Nacional de Estudiantes

Cita a sesión ordinaria de Directorio, para hoy, a las 6 y media P. M.

CIGARRILLOS
CASINO
CON TABACO HEBRA Y BOQUILLA AMBRE

DESGRACIADO ACCIDENTE EN ÑUÑOA

UN NIÑO Y UNA GUAGUA CAEN A UN CANAL DE LA AVENIDA IRARRAZAVAL Y SON ARRASTRADOS POR LA CORRIENTE VARIAS CUADRAS

Los numerosos paseantes que se dirigían en la tarde de ayer a Ñuñoa fueron testigos de una lamentable desgracia que causó profunda impresión.

A esa hora un niño como de 16 años de edad que llevaba en sus brazos una pequeña criatura, al tratar de subir a un carro cayó al canal de la Avenida Irarrázaval, que tenía una compuerta abierta, siendo arrastrados ambos por la corriente.

Cuando las personas que habían en esos alrededores se dieron cuenta de lo que ocurría al niño y la guagua ya habían entrado a la parte abovedada del canal, de modo que todo auxilio fué inútil en esos momentos.

Pero las que presenciaron el accidente siguieron en el tranvía para alcanzar la parte del canal que estuviera sin tapar con el objeto de recoger a las víctimas.

Como tres cuadras al Poniente boquete sobre el techo del canal allí se colocaron para extraerlos el caso de que ellos hubieran dado más rápido que la corriente.

A los pocos momentos se traron con el niño a quien extra ron semi-ahogado y el que de de algunas rápidas y oportunas taciones volvió en sí diciendo no se daba cuenta de lo que biera ocurrido a la guagua.

La 2.a Comisaría tan pronto conocimiento del accidente las investigaciones y pudo que el niño se llamaba Juan Vásquez, domiciliado en San N.o 746 y la guagua Luis Villarroel Leiva del mismo lio.

Hasta anoche a última hora guagua no había sido encontrada pero se dió orden a la 6.a y misaría para que hicieran las

LAS INCIDENCIAS DEL PROFESORADO PRIMARIO

EL COMICIO DE AYER ALCANZA COMPLETO EXITO. — LAS CONCLUSIONES

Como término de las incidencias derivadas del manifiesto publicado por la Asociación General de Profesores de Chile, y que nuestros lectores conocen, en la mañana de ayer se verificó en el Teatro Unión Central, el mitin que habíamos venido anunciando, y que alcanzó grandes proporciones.

Después de una pieza musical ejecutada por el Orfeón de la Maestranza de San Bernardo, el vicepresidente de la Agrupación Departamental de Santiago, de la Asociación de Profesores, pronunció una breve alocución y declaró abierto el comicio.

El señor Luis Ortúzar González, hizo uso de la palabra en representación de la Asamblea de la Agrupación departamental de Santiago, de la Asociación de Profesores. El orador pintó las angustias del magisterio, describió sus necesidades, el abandono de que es víctima; se refirió a la actitud desgraciada asumida por algunos profesores; dijo que la Asociación era el producto del dolor del magisterio, agradeció el concurso de los estudiantes y obreros y terminó declarando que cuando estos últimos defendían el pan del cuerpo de los maestros, defendían el pan espiritual de sus hijos.

El señor Osvaldo Sagues, por la Federación Universitaria de Estudiantes, pronunció un vibrante discurso, protestando de la sanción aplicada a los profesores firmantes del manifiesto, diciendo que al coartar las libertades se establecía una especie de inquisición oficial y ofreciendo al magisterio todo el apoyo de la Federación Universitaria de Estudiantes, en sus movimientos.

El señor Víctor Seguel, presidente del Centro de Estudiantes del Instituto de Educación Física, en un mesurado discurso dió a conocer la más franca adhesión del centro a las campañas de la Asociación.

El señor Guillermo Sanes, delegado del Consejo de Tranviarios, expresó que a los maestros se les debía atender; se refirió a la enseñanza, criticó el actual estado de cosas, condenó los gastos superfluos y reconoció a los profesores, en su condición de asalariados, su más íntima unión con los obreros.

El señor Eugenio Retamal, por la Federación de Obreros y Obreras en Calzado, analizó el movimiento del profesorado y las causas que lo generaron; dijo que la situación de los maestros era peor que la de los obreros, porque a éstos siquiera se les reconocía el derecho de petición; habló de las necesidades del profesorado, declaró que se criticaba a los maestros, pero no a los causantes del conflicto y terminó ofreciendo el concurso moral y material de los laboradores en calzado, a la Asociación.

El señor Miguel Ruz, por la Junta Ejecutiva de la Asociación de Profesores, se refirió a las últimas incidencias, hizo consideraciones para demostrar que los profesores, en su condición de asalariados, deben unirse con los obreros manuales, criticó el absurdo de creer que los profesores pertenecen a una clase superior a los obreros y recalcó la conveniencia de que los maestros, sobre todo los jóvenes, se acerquen a los elementos obreros a suministrarles la instrucción que tanto necesitan.

El señor Sánchez, por el Centro de Estudios Sociales Domingo Gómez Rojas, dió a conocer la adhesión del Centro, disertó sobre la actual organización y los ideales modernos, dijo que todos los conflictos eran de orden económico y aseguró que los proletarios estaban con los profesores en su campaña reivindicacionista.

El señor Gómez, por el Grupo Renovación, presentó la adhesión incondicional de la institución y exteriorizó diversas declaraciones que fueron muy aplaudidas.

El señor Horacio Valenzuela, delegado de la Asociación de Profesores de Rancagua, pronunció un inspirado discurso, asociándose en todas sus partes, a la actitud de la Junta Ejecutiva, aludiendo a los últimos acontecimientos, recordando diversas citas y llegando a la conclusión de que sólo mediante la unión el magisterio conseguirá salir triunfante en sus ideales y proyectos.

El señor Federico Fernández, por la Junta Ejecutiva de la Federación Obrera de Chile, comentó el movimiento del magisterio, condenó la actitud del Consejo al condenar a los firmantes del manifiesto, sin oirlos, recordó que "la fuerza del derecho no se hace efectiva sino cuando el derecho está apoyado por la fuerza", incitó a los profesores a seguir organizándose para luchar por su emancipación.

El señor Carlos Henríquez, por la Federación en Resistencia de Chauffeurs, dijo que el gremio acompañaría siempre a los profesores éstos podían disponer, en forma incondicional de "los malhechores del volante", como con tanta injusticia los denomina la prensa.

El señor Armando Triviño, por la Unión de la I. W. W., condenó las injusticias del actual orden social, se refirió a los que explotan la situación presente, adujo interesantes cuestiones que fueron muy aplaudidas, y puso término a sus palabras diciendo que todos deben trabajar y producir, para que no haya zánganos en la sociedad.

El señor Carlos Alvarez, por el Centro de Estudiantes Sociales Luz y Acción, pronunció una arenga de carácter sociológico, que mereció generales aplausos.

Todos los discursos fueron muy aplaudidos y en los intermedios, la orquesta de profesores y el Orfeón de la Maestranza de San Bernardo, ejecutaron un escogido programa musical.

Finalmente, en medio de grandes aplausos y vítores, el señor Vallejos, presidente de la Agrupación Santiago, de la Asociación de Profesores, dió lectura a las siguientes conclusiones del comicio:

"En Santiago, a cuatro de Noviembre de mil novecientos veinte y tres, los profesores primarios, reunidos en comicio público, en el Teatro Unión Central, bajo los auspicios de la Asociación General de Profesores de Chile, y con la adhesión de las colectividades obreras estudiantiles y de diversa índole, en presencia de la medida disciplinaria aplicada a los firmantes del manifiesto en que los maestros reclamaban la cancelación de sus haberes, acuerdan:

1.o Protestar del atentado a la libertad de opinar, que envuelve el castigo aplicado a los profesores que firmaron el manifiesto, en virtud del mandato de una colectividad;

2.o Protestar de la manifestación acordada contra los profesores señores: Jeres, Vallejo, Chávez y Aguayo, dejando constancia que es improcedente y violatoria de la ley, porque no se oyó a los inculpados;

3.o Protestar del atraso con que los Poderes Públicos cancelan sus haberes a los servidores de la Nación, con la agravante de que a los empleados modestos, que más lo necesitan, se les posterga injustamente;

4.o Protestar que hasta la fecha, y desde el 15 de Marzo, no hayan sido clasificados legalmente más de dos mil profesores que se reincorporaron al servicio y que se graduaron antes de la vigencia de la ley 3,654 e ingresaron después;

5.o Protestar de la forma caprichosa cómo se hacen los nombramientos, sin sujetarse a un escalafón y con la intervención funesta de la política; y

6.o Declarar que mientras los organismos directivos de la enseñanza primaria tengan carácter político y no técnico la ley de Educación Obligatoria no rendirá provecho satisfactorio".

Cerca de la una de la tarde, en medio del mayor entusiasmo, se puso término al comicio, que estuvo extraordinariamente concurrido, y que superó las expectativas de sus organizadores.

El señor Gatica, vice-presidente de la Agrupación, agradeció en términos muy cordiales la cooperación prestada al comicio, por las instituciones obreras, estudiantiles, etc.

DE IQUIQUE A PINTADOS

LA FIRMA ERRAZURIZ Y SIMPSON SE INTERESARIA POR EJECUTAR LAS OBRAS DE ELECTRIFICACION DE ESTE FERROCARRIL

Una de las más importantes obras ferroviarias actualmente en construcción, es sin duda la del ferrocarril de Iquique a Pintados, en cuya ejecución ha invertido el Fisco, varios millones de pesos. De los 127 kilómetros de enrieladura de esta vía, faltan sólo por ejecutarse, 40 kilómetros de línea y ramales.

Como se sabe, este ferrocarril vendrá a prestar grandes servicios al desarrollo de la industria salitrera de la zona de atracción, y es por esto que su construcción es mirada por los industriales con el interés a que una obra de tal naturaleza se hace acreedora.

Recientemente la firma Errázuriz y Simpson se ha dirigido al Ministerio de Industria solicitando las informaciones y antecedentes del caso, para la ejecución de obras de electrificación de parte de esta vía; es decir, la que por su situación y condiciones del terreno más se presta para electrificarla.

Según nuestras referencias, la firma indicada desearía electrificar la sección comprendida entre Iquique y Santa Rosa que tiene una extensión de 37 kilómetros más o menos.

Relacionado con estos mismos propósitos, sabemos que un representante de la firma ya indicada conferenció con un alto jefe de la Dirección de Obras Públicas. En esta conferencia, según hemos sabido, se le habría expresado al representante de la firma Errázuriz y Simpson que el Gobierno consideraría la posibilidad de efectuar la electrificación de parte de esta vía, en el caso futuro de que el movimiento de arrastre de este ferrocarril no fuera inferior a 500 mil toneladas anuales.

Se nos dice además que la firma solicitante habría hecho diversas consideraciones en el sentido de demostrar que era posible la ejecución de la obra indicada aún con un movimiento anual de 300 mil toneladas.

Sabemos que la firma Errázuriz y Simpson está haciendo los estudios del caso, para hacer una formal proposición al Gobierno en lo relativo a la ejecución de la obra en referencia.

LEGACION DEL ECUADOR

HA REGRESADO AL PAIS EL PRIMER SECRETARIO, SEÑOR RICARDO CRESPO

Ayer ha regresado a nuestra capital el señor Ricardo Crespo, que viene a hacerse cargo de su puesto de primer secretario de la Legación del Ecuador.

El señor Crespo había sido propuesto para ocupar el mismo cargo en la Legación en Washington, pero ha preferido permutar su puesto por venir a Chile, donde tiene hondas vinculaciones y cuenta con muchos afectos.

El Terremoto del Japón

Información cinegráfica completa suministrada por Pathé-News sobre la enorme catástrofe que ha destruído las mejores ciudades japonesas.

Película que se logró filmar gracias sólo al heroísmo del operador Ralph Earle, que expuso su vida en pleno fenómeno y ante el avance sorpresivo de los incendios.

Nuevo record informativo de la Chilean Cinema Corporation.

Estreno: MIERCOLES

IMPERIO

¿IRREGULARIDADES EN EL MUSEO HISTORICO DE SANTIAGO?

"HASTA HOY SE HAN DERROCHADO $ 25,000—Y PARA CONSEGUIR ESTA SUMA SE HA APELADO A PROCEDIMIENTOS POCO SERIOS Y NADA HONROSOS" — NOS DICE EL REGIDOR SEÑOR CALIXTO MARTINEZ

"Los gastos ascienden a $ 16,381.20 y conservo en mi poder las listas y detalles de ellos"— nos afirma el Director del Museo señor Aurelio Díaz Meza.

Desde hace algunos días circulaba entre el público un acentuado rumor acerca de supuestos gastos, que en forma indebida y exagerada, se habría hecho en las obras de instalación del Museo Histórico de la ciudad de Santiago, que se está instalando en el local que antiguamente ocupaba el Restaurant del Cerro Santa Lucía.

Con el objeto de dilucidar la verdad de lo ocurrido y de imponer al público de los cargos que formulan y también de las justificaciones que a estos cargos hacen las personas interesadas, ayer nos pusimos en campaña, logrando obtener el resultado que vamos a exponer.

CON EL REGIDOR SEÑOR CALIXTO MARTINEZ

En efecto, en la mañana de ayer, nos trasladamos al estudio del regidor señor Calixto Martínez, a quien interrogamos sobre el rumor indicado.

El señor Martínez nos dijo textualmente lo siguiente:

"A mi juicio, el Museo Histórico de la ciudad de Santiago ha dejado de ser la bella idea que todos los regidores y habitantes de la capital aplaudieron y se ha convertido en una causa de derroche de los dineros municipales.

"Al hacer esta afirmación, implico abstracción absoluta del atentado contra la estética del Cerro y el libre tránsito de sus avenidas, que significa el hecho de que permanezcan cerradas las puertas de un metro cincuenta de altura que sirven de acceso al edificio, en que se dice se encuentra el Museo, privando de su solaz a los paseantes honrados, pero no impidiendo la entrada clandestina de los inocentes ladrones que creen que allí se guarda algo...

"Solamente quiero preocuparme, aunque nada más que en forma somera, de la continua sangría a las arcas municipales, en perpetua angustia.

"Vayan ustedes y tasen lo que allí se ha hecho... y podrán darse cuenta que no se han invertido 10,000 pesos ni en el mejor de los casos; pues, sepan que entre decretos ya cancelados, otros que están en diversas oficinas municipales y algunas cuentas por trabajos que se dicen ejecutados y que se encuentran en la oficina de la Tesorería Municipal, donde "se toma razón" de ellos, hay ya gastados alrededor de $ 25,000... invertidos en guardar hasta este instante... una docena de retratos de Gobernadores de Chile, recogida de diversas salas y departamentos municipales.

"Para explicar este derroche se ha tenido que suponer que el recinto del antiguo restaurant era una pocilga o poco menos; pero, los que conocemos el Cerro, por nuestras visitas casi diarias, sabemos que todo esto es un cuento...

Interrogamos al señor Martínez sobre la cantidad autorizada por la Municipalidad para los gastos:

"La Municipalidad—nos dijo— acordó únicamente $ 6,200 para los gastos que demandaron los arreglos a la estatua de Pedro de Valdivia.

"Para obtener los $ 25,000 que yo afirmo se han gastado, se ha recurrido a un procedimiento nada serio y honroso, que constituye una burla sangrienta para la Municipalidad; se han dictado más de cuarenta decretos menores de $ 500 para dar paso a esta sangría de las arcas municipales sin que nadie se diera cuenta.

"El Alcalde, con este procedimiento, se ha colocado al margen de la ley, pues en el artículo 58 de la ley de Municipalidades se le prohibe terminantemente hacer gastos mayores de $ 500 sin pedir propuestas públicas previas.

"Como ustedes comprenderán, el procedimiento aludido, si no se reclama de él, deja sentado un precedente nada correcto y sumamente peligroso....

Interrogamos: ¿Y qué inversión se ha dado a los dineros obtenidos?

"Puedo adelantarles—nos responde el señor Martínez—que se han gastado en W. C. y letrinas $ 2,449 ... según los decretos... y que en realidad lo hecho no puede valer $ 600. Se han invertido, en reparar no más de 30 metros cuadrados de baldosas en la terraza $ 3,365.50 y no habrá ni $ 500.

"He visto un decreto cancelado por colocar 32 lámparas... y no hay ni una sola; otro, por poner cinco focos en la terraza, $ 490... y no hay tampoco focos, otro de $ 1,990 pesos por plantas y flores y... todo se reduce a unas cuantas matas de cinerarias y pensamientos y algunas matas de rosas...

"En fin, hay muchos detalles curiosos; el Director declara que sólo se han gastado $ 16,000, lo que ya es un exceso de más de 50 por ciento sobre lo que se ha hecho... pero yo puedo afirmar que suman 22,000 pesos los decretos y cuentas sin cancelar aún y que la Municipalidad tendrá que pagar...

"Tengo la lista de decretos y cuentas presentadas y en caso de que alguien dude puedo darla a la publicidad...

"Creo que basta por hoy—terminó diciéndonos el regidor señor Calixto Martínez—; espero que el señor Alcalde ha de ordenar se abran a toda hora al público las puertas que conducen al Museo y también que ha de paralizar estos trabajos, que son sólo un pretexto de derroches y finalmente que ha de nombrar un perito municipal para que tase lo que se ha hecho, o una comisión que, investigando lo ocurrido, deje caer la responsabilidad sobre quien la tenga...

CON EL DIRECTOR DEL MUSEO HISTORIO, SEÑOR AURELIO DIAZ MEZA

En vista de la gravedad de las declaraciones del regidor señor Martínez, nos dirigimos inmediatamente al Cerro Santa Lucía en busca del Director del Museo Histórico señor Aurelio Díaz Meza.

Desgraciadamente el señor Díaz Meza se había retirado ya y por lo tanto llegamos hasta su casa habitación en la calle Cochrane, donde nos recibió amablemente.

Impuesto del objeto de nuestra visita, nos respondió:

—"El rumor de que ustedes me imponen no me toma de sorpresa; algo había sabido ya y también me he dado cuenta de que él sale de la Municipalidad. Extraño es esto, y más aún si se considera que en ningún momento ninguno de los señores municipales se ha acercado a solicitarme detalles sobre los trabajos ni tampoco acerca de la inversión de fondos en los trabajos. Supe eso sí, que el regidor señor Martínez había andado el otro día en el local del Museo, pero no se si podrá haber obtenido detalles, pues los papeles de gastos permanecen en mi poder, habiendo constancia en la tesorería municipal de los decretos girados.

"Por lo demás, voy a hacerles una suscinta historia de los trabajos y ustedes verán:

"Los trabajos del Museo se comenzaron a fines del mes de Junio de este año; ustedes y todos los habitantes de la capital conocieron el antiguo restaurant; recordarán aún el estado, no deficiente, sino casi ruinoso en que se encontraba el edificio, el que ha sido necesario refaccionar por completo. Para los trabajos preliminares, destinados a la reconstrucción de la estatua de Pedro de Valdivia y a los arreglos necesarios para la fiesta en honor de Monseñor Benlloch y del Presidente de la República, la Municipalidad aprobó un gasto de $ 6,200, cantidad que aún no ha sido pagada por la Corporación.

"Para obtener fondos e iniciar los trabajos se ha procedido, de acuerdo con el primer Alcalde señor Ugarte, a girar decretos hasta de $ 500 cada uno.

"Los decretos girados en esta forma son treinta y dos y suman en total $ 15,528.50, habiéndose invertido hasta el momento $ 16,381.20. El exceso de gastos es de $ 852.70 lo he puesto yo de mi propio peculio y aún me lo adeuda la Municipalidad.

EN EL MUSEO HISTORICO DE LA CIUDAD

Advertimos que el señor Díaz Meza nos mostró la lista de decretos girados con sus respectivas cantidades, como así también la lista completa, en detalles, de las partidas que ha pagado a los diversos operarios y que suman en total $ 16,381.20.

Después de revisar los papeles indicados el señor Díaz Meza nos invitó al Cerro y llevó con nosotros la lista de gastos e inversiones para que personalmente revisáramos y viéramos si todas las partidas están conformes con los trabajos efectuados.

Minutos después de la una y media de la tarde llegábamos al local del Museo y acto continuo iniciábamos una detallada visita llevando los papeles de inversiones y gastos para la confrontación, las partidas de los cuales nos fueron señaladas una a una.

Deseando verificar lo aseverado por el señor Martínez, interrogamos disimuladamente sobre la instalación de W. C. y también acerca de la pavimentación de la terraza, haciendo alusión de paso al alumbrado y a los jardines, y dejando para el último momento las pinturas.

El señor Díaz Meza nos complace amablemente y contesta nuestras preguntas una a una con todos los detalles del caso.

—En el capítulo de los W. C. —nos dice, — se ha gastado lo siguiente: $ 50 para desarmar una antigua instalación de W. C., haciéndose con estas misma cantidad el desarme del ascensor que iba a la cocina; por un aparato W. C. completo, $ 70; por dos urinarios, $ 70; por una tapa de W. C., y un sifón, $ 28; y por gastos de instalación y limpieza de cañerías, $ 268. El total es de $ 476.

El segundo punto, pavimentación de la terraza, se hizo muy barato, más o menos $ 300, ya que sólo se trataba de parchar un pedazo en mal estado.

El tercer punto, alumbrado, tiene las siguientes alternativas. Al empezar los trabajos yo pedí propuestas y la más baja fué de $ 6,962, cantidad aceptable si se piensa que casi no existía instalación y que era necesario hacer una buena. Por considerarlo a pesar de todo muy subido, sólo se ha ido haciendo lo más preciso, habiéndose gastado hasta hoy, según facturas, $ 1,792, estando ya muy adelantados los trabajos.

Cuarto punto que ustedes me interrogan, — nos dice el señor Díaz Meza, es el referente a jardines; en ésto no he tenido nada, absolutamente nada que hacer yo; todo ha corrido a cuenta y dirección de la oficina de jardines y plantaciones de la Municipalidad; no sé cuánto se ha invertido ni nada de ésto, sólo veo que se han puesto plantas finas y que deben ser de valor.

El último punto de la pauta es pintura, y vamos a él inmediatamente. Vean ustedes la lista de gastos y revisen: Por pintar la cocina con pintura al óleo y temple, en sus dos secciones, $ 543; por pintar al óleo las oficinas y 17 puertas y ventanas, $ 1,183.55; por todo el frontis del edificio, amén de cuatro puertas y varias rejas, $ 928; y, finalmente, por pintar los corredores interiores y exteriores, la escala, los dos puentes, $ 2,419. Estos últimos son en total, 365 metros cuadrados, al óleo y 1,244 al temple. Si ustedes suman, tendrán un total de $ 5,073.55, cantidad que cualquier entendido que revise y mida los metros pintados al óleo y temple, no podrá jamás hayar extraordinaria.

Impresionados ante la manifiesta contradicción existente entre las afirmaciones del señor Martínez y las pruebas del señor Díaz Meza, pedimos explicaciones sobre los demás gastos y también las recibimos con todo detalle y con la lista de inversiones en la mano.

—Lo que ha demandado gastos fuertes, nos dice el señor Díaz Meza, son los grandes arreglos de los pisos, entretechos, zócalos, recorridos de los techos, canales de agua, remiendo de puertas y ventanas, etc., en lo que se ha invertido $ 2,163. Revisen ustedes el trabajo que en el ramo de carpintería, y gasfitería hay hecho y juzguen si es caro.

Los gastos restantes están todos, al igual que los primeros, cuidadosamente ordenados, y si no, véanlo ustedes mismos: muebles para el escritorio del director, $ 1,500; advirtiendo que este gasto hubo de hacerse para recibir dignamente al Cardenal; en la refacción y rejas y mármoles de la estatua de Pedro de Valdivia, se invirtieron $ 1,300; en chapas, 330 pesos; en la refacción de paredes, zócalos, enlucidos, revoques, etc.: 600 pesos; en el arreglo de la cocina, levantando el pavimento de asfalto y poniéndole madera, fuera de limpieza y condenar huecos de puertas y ventanas, $ 675; en trancas de fierro y candados, $ 400; en rejas para los caminos, $ 200; en un escritorio, dos sillones, mesa para la máquina de escribir, etc., $ 400; y, finalmente, en vidrios del pabellón y en puertas y ventanas del edificio, $ 260.

Estos son, terminó diciéndonos el señor Díaz Meza, los gastos hechos bajo mi dirección; claro que se ha invertido algo de plata, menos de $ 1,000, en varios, como ser, transportes de muebles, arreglos para la fiesta, banderas y cintas para la misma, en escudos de la ciudad y las mil otras infinidades de pequeñas cosas que se necesitan en una construcción, pero no por eso el total general de gastos aumenta, siempre es el mismo: $ 16,381.20.

Ustedes comprenderán, nos agregó al despedirnos, que mal puede temer nada un hombre que tiene sus cuentas en este orden y que siempre ha llevado por norma una vida de honradez y caballerosidad.

Cualquiera que desea saber mi manera de proceder, y especialmente los señores municipales, no tienen más que venir, preguntar y constatar, que para todos habrá atención y franqueza.

Su dolor de cabeza desaparece en pocos minutos tomando una sola Oblea LAPPONI.

Bono de Propiedad

ESTAN A DISPOSICION DEL PUBLICO LOS "BONOS DE PROPIEDAD" PARA EL 1.er SORTEO QUE SE VERIFICARA EL

5 DE ENERO DE 1924

La combinación del "BONO DE PROPIEDAD" es la más atrayente que se ha conocido hasta hoy.

El "BONO DE PROPIEDAD" resuelve de golpe, en Chile, el problema de la habitación barata, en la forma más práctica y sencilla que es posible imaginarse.

El mecanismo para la adquisición de un hogar propio por medio del "BONO DE PROPIEDAD", está consultado en todos sus detalles en el Reglamento respectivo que se puede pedir en nuestra Oficina o en cualquiera de nuestras Sub-Agencias.

En líneas generales, es el siguiente:

1.o) Elegirá usted un sitio en un barrio de gran porvenir como será aquel que "LA PODEROSA" ofrecerá al público muy pronto.

2.o) La Sociedad se lo venderá pagadero su precio total en "BONOS DE PROPIEDAD" NO PREMIADOS dentro del plazo de 5 años, SIN INTERESES.

3.o) El "BONO DE PROPIEDAD" tendrá derecho a participar en un sorteo mensual que se verificará los días 5 de cada mes, sorteo en el cual se distribuirá en la serie, la suma de 134,975 pesos, divididos en mil trescientos noventa premios, como sigue:

1 PREMIO de $ 25,000	$ 25,000
2 APROXIMACIONES de $ 2,500 cada una	5,000
1 PREMIO de $ 10,000	10,000
2 PREMIOS de " 5,000	10,000
5 PREMIOS de " 2,000	10,000
10 PREMIOS de " 1,000	10,000
20 PREMIOS de " 500	10,000
50 PREMIOS de " 200..	10,000
100 PREMIOS de " 100	10,000
200 PREMIOS de " 50	10,000
999 TERMINACIONES de las dos últimas cifras del premio mayor, $ 25.	24,975
1,390 PREMIOS con	$ 134,975

4.o) Después de cada Sorteo, si sus Bonos no salen premiados, usted los podrá abonar a cuenta del terreno comprado y la Sociedad se los recibirá POR EL MISMO VALOR EN QUE USTED LOS ADQUIRIO.

5.o) La Sociedad efectuará en el barrio donde estén situados los terrenos que adquiera grandes trabajos, a fin de dotarlos de pavimentación y demás servicios, incluso el de movilización, si no los tuviere.

6.o) Estos servicios, valorizarán el terreno en forma que en uno, dos o tres años, valdrán el doble o triple de la suma que usted se comprometió a pagar por él en "BONOS DE PROPIEDAD" NO PREMIADOS y sin intereses.

7.o) Una vez pagado el terreno, la Sociedad le facilitará a Ud. el dinero para que lo edifique, y hasta un máximum de 20,000 PESOS, de acuerdo con las condiciones del Reglamento respectivo.

Adquiera cuanto antes la Libreta de Previsión de "LA PODEROSA".

Si no conoce nuestra combinación, pida datos o folletos explicativos personalmente o por Correo a Casilla 2662. Santiago.

Tendremos el mayor agrado en atender su pedido.

CONCURSO DE OPINIONES

Lea las "Bases del Concurso" que se publicaron ayer en "El Mercurio".

LOS QUE NO HAN LEIDO

las "Bases" de este Concurso cuando han sido publicadas, podrán pedir un ejemplar impreso en nuestra Oficina Matriz, o en cualquiera de nuestras Sucursales o Agencias de Santiago o provincias.

DESDE HOY LUNES 5

19,500

pesos serán repartidos en 1,122 premios, entre las personas que tomen parte en el "CONCURSO".

"LA PODEROSA"

TEATINOS 333.—CASILLA 2662

Artemio Gutiérrez y Cia.

PONGA ATENCION...

TODA BARATURA QUE ANUNCIA GATH Y CHAVES es siempre un acontecimiento

Por los Precios Excepcionalmente Bajos

Las de este aviso, que corresponden a las GRANDES OPORTUNIDADES de la semana que se inicia HOY LUNES 5, están llamadas a tener una importancia capital, por tratarse de artículos de imperiosa necesidad, para uso diario y el hogar.
Los Departamentos que forman las grandes ofertas de hoy, son:

Comestibles, Blanco, Perfumería, Corbatería, Confección Niños, Confección Señoras, Lencería Niñas y Tapicería

GATH & CHAVES

LAS GRANDES CONTIENDAS DE AYER EN EL ESTADIO SANTA LAURA

EL CUADRO DE HONOR DE LA UNION DEPORTIVA ESPAÑOLA VENCE AL LICEO DE CONCEPCION POR DOS TANTOS CONTRA UNO

El Internado y el Santiago igual an posiciones a dos goals

Ante un público no inferior a tres mil personas, se verificó en la tarde de ayer, en el Estadio de Santa Laura, la interesante reunión anunciada en este terreno, en el que servía de base la contienda intercity entre el cuadro de honor de la Unión Deportiva Española y el Liceo de Concepción.

El hermoso día primaveral y la concurrencia de distinguidas familias, dieron un realce especial al espectáculo.

SANTIAGO VERSUS INTERNADO

Interés reinaba en todos los círculos deportivos por presenciar este lance preliminar y es indudable que el público que asistió ayer al Estadio Santa Laura, no salió defraudado, pues ese partido hizo honor al lance de fondo.

A las 2.30 P. M., ante el referee señor Huerta, por inasistencia del señor Guzmán, entraron los equipos a la cancha, situándose así:

Santiago (lacres)

Zúñiga
Castelblanco, Fuenzalida
Cruz, Ramírez, Villablanca
Contreras, Millar, Morales
Ramírez Vengoa
O
Galán Baeza
Ceroni, Ahumada, Vicuña
Fagnilli, Worm, Araya
Urrutia

Internado (blancos)

Parte el Santiago, pero son interceptados por Worm, quien pasa a Vicuña, amagando inmediatamente la valla del Internado, pero Castelblanco, que está atento a los ataques sorpresivos de los delanteros blancos, aleja el peligro, siendo ahora los rojos los que atacan la valla de Urrutia, lanzando Millar el primer shot que baraja el arquero.

No habían transcurrido tres minutos, cuando Osorio aleja el peligro; toma la pelota Ahumada y se corre; le sale al encuentro Fuenzalida, a quien esquiva mediante un pase a Vicuña; éste, sin obstáculos, corre varios metros y desde cinco metros lanza un tiro esquinado imbarajable que le da a sus colores el primer goal.

Esta desventaja no desanima al cuadro recoletano, pues ataca con más bríos, y la valla de Urrutia pasa por momentos de apremio.

A los diez minutos, los blancos inician un avance; al llegar a la línea de backs, Fuenzalida sale a defender y la pelota rebota en su mano, cobrando el referee puntapié penal, que servido por Vicuña se convierte en goal.

El Internado cobra bríos ante esta nueva ventaja, y el Santiago, por intermedio de su wing derecho Ramírez, que ayer fué el mejor hombre de la cancha, empieza a reaccionar estimulado por el enorme público asistente; pero la defensa blanca no les da lugar a abrir la cuenta a su favor; sin embargo, este continuo ataque tenía que dar sus frutos.

Efectivamente, a los 26 minutos Osorio, al querer interceptar un avance, comete un hand a unos treinta metros del arco. Llamado Ramírez a servirlo, lo hace en espléndida forma y con un tiro rasante y esquinado, bate a Urrutia.

Los recoletanos con este tanto, cobran mayores bríos y siguen amagando. Ramírez inicia un avance burla a Fagnilli y González, y central Millán la recibe y lanza al goal, barajando Urrutia débilmente. La pelota vuelve a un costado de la cancha, y después de arrearse unos metros envía un tiro bajo que bate por segunda vez a Urrutia.

El empate se había producido. El entusiasmo del público es inmenso. Los componentes del Santiago son aclamados y éstos responden a ese entusiasmo realizando esfuerzos sobrehumanos. El Internado, ante el empate se desmoraliza, y no ejecuta ningún amago serio al arco de Zúñiga.

Faltan cinco minutos para terminar el primer tiempo, y Osorio al querer atajar, lo hace con la mano pues veía en peligro su baluarte. El árbitro cobra el penal, sirviéndolo Ramírez con un tiro al cuerpo de Urrutia, que éste baraja.

El juego desarrollado en el segundo período, a pesar de que estuvo más cargado hacia el baluarte del Internado, no logró hacer variar el score, terminando el partido con un empate a dos goals.

El juego desarrollado ayer por el Santiago fué admirable. Todos los componentes del cuadro ejecutaron un juego brillante caracterizándose por el entusiasmo que demostrara en todo momento.

Sin lugar a dudas, el mejor hombre fué Héctor Ramírez, veloz puntero que se destacó de entre los 22 hombres por su espléndido juego; le siguió Castelblanco, Benjamín Ramírez y Fuenzalida; los demás jugaron también espléndidamente, y son merecedores todos de una sincera felicitación.

En lo que respecta al Internado, consideramos que ayer tuvo el más serio rival que se le haya presentado en el año, y esa fué la causa por qué no pudo obtener un nuevo triunfo. Urrutia fué la salvación del equipo, pues, ayer demostró cualidades excepcionales, atajando muchos tiros.

Osorio fué sin duda el mejor hombre de la defensa, y Galán y Ahumada en el ataque.

La actuación de ayer de este cuadro fué muy distinta de la que ha tenido en otras ocasiones. Sin lugar a dudas mucho influyó el hecho de que su contendor haya desarrollado una táctica que le dió muy buenos resultados, marcando a los dos punteros, que son los elementos más peligrosos del ataque del Internado.

Los relojes marcan las 4.25 P. M., cuando hace su aparición el cuadro del Liceo de Concepción, luciendo sus simpáticos colores azules, y a continuación los de casa con sus gloriosos colores rojo.

Hechos los saludos de estilo, cada cual se estaciona frente a las vallas a probar a sus guardas, mientras el árbitro se pone de acuerdo con los linesmans y se sortea lado.

En medio de la expectación del público, especialmente de los partidarios de los rojos, que están deseosos de ver triunfantes a sus favoritos, tan rudamente castigados últimamente, y más tratándose de un elenco que tiene sentada fama de eficiencia como es el contendor, el señor Carlos Fanta ordena la colocación de los jugadores, los que se sitúan en la siguiente forma:

Españoles:

Lapiedra
Vicuña, J. Gondra
Vives, Gondra, Uriarte
Legarreta, Lora, Mediavilla
J. Pardo A. Pardo
O
Cifuentes Harrison
Enríquez, Lara, Reyes
Recart, Araya, Leal
Fuentes, Aguayo
Julio

Liceo Concepción.

Son las 4.30 P. M., cuando Lora pone en movimiento a la pelota, cediéndola a Mediavilla, quien inicia en el acto una seria incursión al campo enemigo.

Recart, el medio zaguero más activo del elenco visitante, se encarga de anular la tentativa roja y con toda oportunidad, pone en juego a Cifuentes. El puntero azul, hábilmente secundado por Enríquez, burla la activa vigilancia de Vives y desde 30 metros prueba a Lapiedra, guardavallas que detiene el formal ataque.

LOS LOCALES A LA OFENSIVA

Jacobo Gondra, que fué la gran figura de la cancha, detiene con maestría los ataques del quinteto ofensivo azul y alimenta con precisión a sus ágiles. En estas condiciones, los delanteros del Ibérico, debidamente apoyados por el eje de la línea media, inician una serie de ataques combinados.

Durante 15 minutos el conjunto de Legarreta actúa con verdadera eficiencia, y sus maniobras son el resultado de jugadas inteligentes y científicas.

El rápido conjunto visitante se multiplica. El público que está en presencia del mejor lance del año, estimula con sus aplausos entusiastas, a los competidores de esta gran jornada.

Los cinco delanteros rojos, guiados como por un solo motor, se estacionan frente al baluarte defendido por Julio, pero sus esfuerzos se estrellan ante la tenaz resistencia que le presentan los visitantes.

UNA SITUACION DIFICIL PARA LA CIUDADELA DE JULIO

Van corridos 20 minutos de juego. Los lacres insisten en el ataque.

A. Pardo ejecuta una hermosa centrada cayendo el balón a 20 metros del arco. Araya comete un hands para salvar la situación. El freekick es servido por J. Pardo con fortísimo tiro que pega en el travesaño y sale de la cancha. Fué en realidad, una situación apremiante para los azules.

EL PRIMER TANTO DE LA TARDE

J. Gondra pone en juego a A. Pardo. El puntero, en veloz carrera lanza la pelota al centro de la cancha. Legarreta ventajosamente colocado logra pasar por el medio de los dos zagueros y a un metro de la valla, bate a Julio, con tiro rasante e imbarajable.

Los espectadores exteriorizan sus simpatías hacia el táctico jugador peninsular con una larga ovación.

EL LICEO A LA OFENSIVA

Corresponde ahora la mejor parte de la jornada a los azules, quienes, por intermedio de Lara, avanzan con maestría. Desgraciadamente la oportunidad se malogra por tiro desviado de Harrison, puntero que actuó sin toperoles en los zapatos, por cuyas circunstancias hubo de lanzar muchos tiros desviados.

Reyes recibe la pelota de Enríquez y enfila un fuerte tiro. Juan Gondra, mediante hermoso golpe de cabeza, pone término al avance azul.

JUEGO EQUILIBRADO

Viene ahora un período en que las fuerzas se equilibran. El balón visita por momentos el arco de Lapiedra e instantes después, se localiza frente a la ciudadela de Julio. Los avances se ejecutan a base de combinaciones bien medidas y las defensas se desenvuelven con verdadero tesón. Jacobo Gondra sigue siendo la figura descollante del field, haciendo uso indistintamente de los pies y de la cabeza.

El árbitro detiene el juego varias veces por hands cometidos por los azules. Una de estas faltas es ejecutada a 25 metros del arco. Uriarte toma el freekick y lanza un fuerte tiro a la puerta, que Julio detiene con maestría.

El juez anuncia el término de esta etapa cuando la cuenta favorecía a los españoles por la cuenta mínima.

SE INICIA EL SEGUNDO PERIODO

A las 5.35, se dió la orden de iniciación de la segunda etapa, teniendo el cuadro español el regular viento que corría, su favor y el sol en contra.

Tocó a Lara mover el balón, pero Gondra se interpuso inmediatamente para poner en movimiento a los ágiles, los que por intermedio de J. Pardo, invadieron el área de los azules.

Este avance tuvo como consecuencia un corner que J. Pardo sirvió y no fué de mayores efectos.

Se siguió un lapso relativamente largo en que se puso a prueba la destreza de la zaga visitante, especialmente de Recart, quien confirmó una vez más, sus excelentes cualidades de ser un gran medio zaguero.

Se sigue un período en que los azules se estacionan frente al baluarte de Lapiedra, y se ve a Lara correr vertiginosamente en demanda del empate, pero desgraciadamente, hace uso de las manos, lo que resta eficacia a su acción.

A continuación, Reyes hizo una corrida que finalizó con un fuerte tiro, que pasó rozando el travesaño.

Mediavilla, en combinación con A. Pardo, realizan un avance sostenido que liquida Aguayo en buena forma.

A partir de este momento, los visitantes ejecutan algunas incursiones, en que obligan a intervenir eficazmente a Gondra, Vicuña y finalmente a Lapiedra, quien se ve asediado por algunos fuertes tiros.

La labor que desarrollan los zagueros españoles, es premiada con aplausos, pues trabajaron con todo entusiasmo.

EL GOAL DE EMPATE

En una de estas defensas, Gondra se ve compelido a cometer un corner que se encarga Cifuentes de servir.

El tiro ha sido ejecutado matemáticamente, debiendo intervenir rápidamente Lapiedra, pero el rechazo es débil, cayendo la pelota en poder de Leal, el que estudia seguidamente la colocación del guardavallas, y enfila un arrastrado al ángulo izquierdo, que encuentra la red.

El público exterioriza su entusiasmo por esta magnífica jugada, con grandes manifestaciones de regocijo.

Van corrido solamente 8 minutos de la reiniciación de la brega.

El entusiasta estímulo de los espectadores, pone en activa campaña a los delanteros azules, los que se aprovechan del desconcierto producido momentáneamente entre los rojos, para requerir continuamente a Lapiedra, pero éste sale airoso de la dura prueba.

LOS ESPAÑOLES DOMINAN

Una vez descongestionado el juego del área por intermedio de Legarreta, quien ha debido ir en ayuda de su defensa, J. Pardo es requerido por el capitán, desarrollando una de sus clásicas corridas, que remata con un preciso centro que Mediavilla recibe, pero desvía lamentablemente.

El dominio de los rojos se hace visible, obligando a los defensores del Liceo, a echar mano a todos sus recursos para desviar las excelentes combinaciones de los cinco delanteros españoles.

Lora ha tenido una magnífica oportunidad para vencer a Julio, pero la precipitación de la jugada, estando a pocos metros de la valla, hace que se pierda, por desviado.

LEVE DOMINIO DE LOS AZULES

A raíz de una espléndida defensa de Fuentes, Lara pone en movimiento a su línea, encargándose Cifuentes de llevar el juego hasta la altura de la zaga roja y finalizando con un cruzado que Vicuña desvió difícilmente.

Insisten en sus actividades los liceanos, debiendo trabajar con grandes energías Vicuña, los hermanos Gondra y Uriarte.

Los corners y outs se multiplican, especialmente de parte de Gondra, que obra así para evitar un peligro para su valla.

Pardo A. y Mediavilla, acompañados eficazmente por Lara, ponen en actividad a Aguayo, Fuentes, Leal y Recart, los que se defienden con todo entusiasmo, ayudándolos Julio en forma que merecen los aplausos de la concurrencia.

EL SEGUNDO Y ULTIMO GOAL

En una de las corridas del chico Pardo, Fuentes, a fin de retardar el avance, trata de interponerse, pero con tan mala suerte, que toca la pelota con el brazo izquierdo, por lo que el árbitro ordena se sancione la falta con el correspondiente tiro penal, pues ha sido cometida dentro del área de peligro.

El mismo jugador peninsular se encarga de cumplir el castigo, y lo hace en forma que resta chance a Julio para evitar el goal.

Los ibéricos han logrado el tanto, que les dá la victoria, a los 22 minutos de juego.

Puesta en movimiento la pelota, los ágiles liceanos ponen en grandes apuros a los defensores rojos.

Gondra, con sus tiros fuera de cancha, y Vicuña, Vives y Uriarte, se multiplican, saliendo la mayoría de las veces con su objetivo, pero sin impedir que Lapiedra se vea en situaciones difíciles, que logra alejar con absoluta sangre fría.

Los últimos minutos se acercan, y aún no se vislumbra al vencedor, pues los visitantes demuestran grandes energías que mantienen en suspenso a los espectadores.

La actividad de los jugadores no dá sus frutos, llegando el término de la jornada con el siguiente score:

Unión Deportiva Española, 2 goals.
Liceo de Concepción, 1 goal.

Comentarios

El desarrollo del encuentro fué uno de los mejores que hemos tenido el agrado de presenciar en estos últimos tiempos.

Con la venida de algunos conjuntos de provincias, nuestros aficionados han podido apreciar nuevos métodos de juego.

Nuestros aficionados dispensaron al Club Deportivo Liceo de Concepción, desde su primera actuación en nuestros fields, toda clase de facilidades, pues han sabido captarse las simpatías de chicos y grandes, por su proceder correcto y sus eficientes cualidades de buenos footballistas.

En la jornada de ayer, el elenco sureño logró rehabilitarse ampliamente de sus anteriores performances. En efecto, el cuadro demostró eficiencia, tanto en la defensa como en el ataque y hubo cierta armonía entre las diferentes líneas.

Los ataques muy rápidos y a base de pases largos hacia los punteros produjeron muy buena impresión entre los espectadores.

El guardavallas intervino discretamente; los zagueros que tuvieron una ardua labor, lograron salir airosos de los continuos ataques de los ágiles rojos; en la línea media, Recart, confirmó sus excepcionales condiciones, y entre los delanteros fueron Reyes, Enríquez y Cifuentes los más empeñosos.

El conjunto del Ibérico, que se presentó ayer al campo de juegos en condiciones espléndidas de entrenamiento, convenció, esta vez, ampliamente a los aficionados que tuvieron la suerte de presenciar el lance.

Los delanteros, hábilmente apoyados por Jacobo Gondra y bajo la dirección inteligente de Lagarreta, lucieron un juego de combinación propio, de los grandes conjuntos internacionales. El balón no era impulsado al azar, sino que iba dirigido con precisión al hombre mejor colocado, el que a su vez meditaba antes de desprenderse de la pelota para no malograr la acción combinada del elenco.

Los hermanos Pardo, Legarreta y Mediavilla, forman una línea de ágiles realmente temible. Lora completó la eficiencia, de sus compañeros, aunque le falta aún, mucha experiencia, para el difícil puesto que ocupa.

La línea media tuvo que emplearse a fondo para detener los rápidos avances sureños. Como lo hemos dicho, en el curso de la relación del encuentro, el centro medio zaguero, Gondra, desarrolló el verdadero juego que corresponde a un jugador de la línea media. Su táctica debe servir de escuela, ya que en nuestro país el halfback se limita a desarrollar sólo parte de su acción: la labor defensiva, olvidando que gran parte de su misión consiste en poner la pelota al alcance del delantero mejor colocado. Nada sacamos con impulsar locamente la pelota hacia adelante, para que caiga en poder del contrario, esterilizando los esfuerzos de los ágiles.

Los zagueros respondieron con éxito cada vez que fueron requeridos.

La táctica empleada por Juan Gondra, de lanzar la pelota fuera del campo de juego, en las situaciones difíciles, aunque no sean del agrado del público, es un recurso muy lícito y no una falta.

Lapiedra detuvo varios ataq
fondo.
El público, en general, muy
to.

**LOS VISITANTES PARTEN
SUR**

Por el nocturno de ayer, par
a Concepción, los distinguidos
tistas, que fueron, durante un
na, nuestros huéspedes de hon
El presidente de la embaja
ñor Róbinson Alvarez, tuvo pa
de agradecimientos para los
Audax Italiano e Ibérico, y pa
presidente de la Asociación San
por las gentiles atenciones de
fueron objeto durante su esta
ésta.
Antes de partir, tuvieron la
leza de hacer un cariñoso rec
del fundador del club, y su
capitán, actual director de "La
ción", señor don Carlos Dávila.
Desde Rancagua, dirigieron a
tro diario un cariñoso telegram
despedida y de agradecimiento
la forma con que esta secció
atendido todos sus lances en esta
dad.

**ASOCIACION DE REFER
(Sección Santiago).** — Hoy se
rá el Directorio a las 9 P. M. e
gunda citación, y a las 9 1|2 P.
en tercera, en Huérfanos 1051.
Tabla. — Reforma de los est
y reglamentos, etc.
—Los que desean dar exam
pueden asistir.
Es indispensable que el ár
señor Vicente Moltalva asist

LA COMPETENCIA PERIODISTICA SE INICIA AYER

"LA NACION" VENCE A "EL MERCURIO" POR TRES TANTOS A CERO

En el lance de fondo, se impone el "Zig-Zag", a "El Diario Ilustrado", por tres goals a

La cancha del Santiago F. C. se vió ayer muy concurrida con motivo de iniciarse la competencia periodística por la copa Gath y Chaves.

El público, en su mayoría, compuesto por los empleados y obreros de los diarios y revistas que intervendrían en las justas próximas a iniciarse, estaba deseoso de estimular a sus favoritos y por otra parte de conocer los nuevos elementos que darían una mayor eficiencia a los cuadros.

En la tribuna oficial se notó la presencia de algunos redactores de "El Mercurio", "El Diario Ilustrado" y "Zig-Zag"; del Director de nuestro diario, señor Carlos Dávila, acompañado de su distinguida esposa; don Guillermo Cienfuegos y don Juan H. Livigstone, R. Halterhof, etc.

EL PRELIMINAR

Poco después de las 3.30 P. M., el señor Aguirre, nombrado árbitro de común acuerdo, por ausencia del titular, llamó a los cuadros de "El Mercurio" y "La Nación", que tenían a su cargo el primer encuentro de la nueva competencia.

Al iniciarse la brega, los contendores estaban constituídos así:

"El Mercurio"

Bravo
Araya, G. Alarcón (cap.)
S. Pizarro, Bravo, Robles
Quintanilla, Riquelme, Maure'ra
Ulloa Palma
O
Escobar Iglesias
Cruz, Roatti (c.) Machuca
Callejas, Cornejo, Espinosa
Rodríguez, Barahona
Zárate

"La Nación"

Inmediatamente de moverse el balón, los ágiles mercurianos invadieron el campo de los blancos, los que repelieron el ataque por intervención de Barahona.

Esta vez correspondió a la línea de casa incursionar en el área enemiga, obligando a la inmediata intervención de Bravo, ante un tiro de Machuca.

Se sigue un período de equilibrio que deja de manifiesto el entusiasmo de los contendores, los que se esmeran en hacer trabajar con eficacia a las zagas, respondiendo éstas con acierto.

El quinteto blanco tiene oportunidades varias para abrir el score pero la defección de las jugadas que se realizan no dan el resultado que persiguen.

Se producen momentos realmente de peligro para las vallas, interviniendo sus defensores con acierto.

Abdón Araya trabaja en forma que evita la caída de su ciudadela, mediante oportunos quites.

A pesar del empeño puesto por los ágiles, llega el primer tiempo sin que haya score.

La continuación de la brega da margen a pensar que el interés del juego no decaerá, teniendo en cuenta el fuerte sol que cae a plomo sobre el campo de juego.

Después de ejecutar una breve corrida por su ala, el puntero Ulloa, obliga a la intervención de Rodríguez despojándolo de la pelota, e inicia una espléndida corrida por el centro, esquivando a cuantos le salen al paso, y finaliza a 15 metros con un fuerte tiro esquinado que vence a Bravo.

Cinco minutos después, Roatti, Machuca y Cruz, llevan un avance a base de pases cortos y precisos. Una vez burlada la defensa de Riquelme, Alarcón y Araya, Machuca traspasa la valla de Bravo por el ángulo izquierdo, con fuerte tiro.

Los entusiastas defensores de "El Mercurio", a pesar de encontrarse en desventaja, no cejan de probar al guardavallas de "La Nación", el que responde bien.

Minutos antes de finalizar, Rodríguez se apodera del balón a media cancha, y en combinación con sus delanteros sitia a la ciudadela de Bravo.

Al recibir la pelota de la zaga, se corre velozmente y con tiro cruzado, finiquita la jugada venciendo la resistencia del guardavallas.

Cuando los mercurianos iniciaban un avance, suena el pitazo que anuncia el término de la jornada con el siguiente resultado:

"La Nación": 3 goals.
"El Mercurio": 0 goals.

"ZIG-ZAG" v. "EL DIARIO ILUSTRADO"

Bajo las órdenes del referee oficial señor Francisco Troncoso, se presentaron los siguientes equipos:

"El Diario Ilustrado":

Didier,
Plá, Alegría,
Poblete, Contreras, Livingstone,
Olivares, Gutiérrez, Vargas,
Rodríguez, Vásquez
O
Chávez, Prefaneta,
Larrocea, Muñoz, Laval,
Díaz, Gómez, Gómez,
Germain, Flores
Donoso

"Zig-Zag"

El match desde su iniciación se caracterizó por la rapidez de las jugadas en que las defensas desarrollaron una ardua labor.

A los diez minutos de juego, Rodríguez remató un avance de la línea, con un fuerte tiro que venció a Donoso.

Los minutos siguientes no alteraron el score a pesar del gran empeño puesto por los atacantes del "Zig-Zag".

La segunda etapa tuvo
interesante, que mantuvo
tante expectación al núme
blico, que seguía con
las espléndidas jugadas
elencos.
En uno de los frecuentes
del quinteto del Ilustrado,
emitió un tiro que topó en el
derecho de la valla de Donoso,
el efecto que llevaba la pelo
se introdujo en la red.
La desventaja dió más
los listados (Zig-Zag), los
tardaron en colocar un goal,
do solamente diez minutos
lizar la brega, encargándose
vencer la resistencia de Didier,
tando de un bien medido pase
ñoz.
Tres minutos después, Contreras
mete un hands en el área
gro, falta que es castigada con
rrespondiente tiro penal.
Para hacer cumplir esta san
encarga Germain, el que se
punto de empate mediante fuer
esquinado.
Estando los contendores en
dad de condiciones, la brega
más movida, notándose esp
jugadas por ambos lados.
Cuando ya se creía que ese
do no se modificaría, la per
presión que están desarrollan
ágiles listados da márgen para
anoten el tercer y último
les dá la victoria.
En un meritorio esfuerzo
de Chávez, éste se acerca a
de Didier y, viendo en espléndida
locación a Laval, le pasa
oportunidad que aprovecha
tir con fuerte tiro a boca de
ciudadela roja.
Grandes aplausos saludan
taja de los entusiastas listados
Minutos después llega el
el siguiente resultado:
Zig-Zag, 3 goals.
"Ilustrado", 2 goals.

COMENTARIOS

Nos congratulamos de que
ya iniciado una nueva era de
dería y amistad entre los pe
de los rotativos locales.
La presentación de los cuad
da dejó que desear. Su correc
tir y los procedimientos leales
echaron mano para alternar
distintas fases de las contiend
sieron de manifiesto el gra
siasmo que reina por esta com
cia.
Todos los contendores trab
con interés de manera que se
dundancia hacer el elogio de ca
de ellos.
Con los resultados de ayer, la
gas del próximo Domingo en
Zig-Zag y "La Nación", y "El
Ilustrado", con "El Mercurio"
gregará a un gran número de
tros aficionados.

Fonolas PATHÉ
GRANDES FACILIDADES DE PAGO

Fonolas PATHÉ
GRANDES FACILIDADES DE PAGO

UNA MARAVILLOSA INVENCION

El Diffusor Pathé

El DIFFUSOR PATHE (breveté) revoluciona todas las concepciones hasta ahora conocidas en máquinas parlantes. ¡La transformación es total!

Con el DIFFUSOR PATHE no hay necesidad de diafragmas, pabellones, cajas de resonancia, ni de ningún intermediario entre el disco y el auditorio.

El DIFFUSOR PATHE habla como Ud. mismo y respeta el timbre y la expresión. Da la impresión del original mismo.

El DIFFUSOR PATHE es adaptable a toda máquina.

"DIFFUSOR PATHE", adaptable a los antiguos y nuevos aparatos PATHE, y a todas las máquinas a discos, cualquiera que sea la marca o su sistema de funcionamiento. El aparato listo para usarlo al precio de

$ 150 M cte.

"PATHE - CONCERT", es la más sencilla y la más perfeccionada de las máquinas parlantes; de tal potencia de sonoridad que parece imposible realizar.

Por lo práctico es inestimable en las grandes salas y en las fiestas al aire libre.

MEJOR QUE TODA DESCRIPCION, FORZOSAMENTE INCOMPLETA, UNA VISITA A NUESTRA SALA DE AUDICIONES, LE DARA LA PRUEBA DE LAS INCOMPARABLES CUALIDADES DEL "DIFFUSOR PATHE".

Agencia General en Chile de las FONOLAS PATHE, F. Simon

TERMINO AYER EN CONCEPCION LA GRAN OLIMPIADA FERROVIARIA NACIONAL

EL PUESTO DE HONOR CORRESPONDE A LA 3.a ZONA POR 68 PUNTOS

La Red Central Norte, campeón ferroviario de foot-ball —La 2 a Zona se adjudica el lawn-tennis, el tiro al blanco y el box.

(De nuestro Enviado Especial, por telégrafo)

CONCEPCION, 4.— Hoy se puso mino a la Olimpiada Ferroviaria cional, concurso que había logra- despertar extraordinario entu- mo en las esferas deportivas y ales.

COMPETENCIAS DE CICLISMO

las 9 A. M., en el Velódromo Club Hípico, se efectuaron las as de ciclismo.

la carrera de 2,000 metros acto de presencia 18 competidores ocupando los puestos de ho señores A. Girardelli, de la a J. Figueroa, de la 1.a zona Azócar, de la Maestranza de nardo. Tiempo 3' 23 2|10".

efectuó a continuación la carrera sobre 5,000 metros la que tuvo desarrollo lleno de alternati- esantes.

n de llegada fué: 1.o Figueroa, de la 1.a zona; 2.o, Martínez, de la 4.a zona y 3.o, Azócar, de San nardo. Tiempo: 12' 6 2|10.

LA L DE LOS 400 METROS

Los res de la 3 zona obtuvieron hermosa vtoria en esta eta anotándose los tres prima puestos por intermdio de Catalán, L Andrew. El tiempo empleado espléndido: 2 6|10".

LOS FINALES DE LAWN-TENNIS

En los erts ferroviarios, a las 9.30 A. M., se inició el encuentro final de dobles en el que participaron Astorquiza y Pérez, por la Dirección General, contra Bañados y Eyquem, de la 2.a zona.

El triunfo correspondió a este último equipo, por 7-5, 6-2, 6-4.

En el final de singles actuaron Astorquiza, de la Dirección General contra Bañados, de la 2.a zona.

Nuevamente correspondió el triunfo a la 2.a zona por 6-3, 6-3, 6-4.

En consecuencia, los siete puntos que contemplan los reglamentos para el concurso de tennis, fueron asignados a la 2.a zona.

EL ENCUENTRO FINAL DE FOOT-BALL

La Red Norte se adjudica el campeonato

A las 2 P. M., en la cancha N.o 1 del Club Hípico, ante una asistencia que no bajaba de tres mil personas, se inició la jornada decisiva de foot-ball entre la Red Central Norte y el equipo seleccionado de la 1.a Zona.

En la tribuna oficial tomaron colocación el Intendente de la provincia, el Primer Alcalde, el Director General de los Ferrocarriles del Estado, señor Manuel Trucco, altos jefes ferroviarios y distinguidas familias de la localidad.

El espectáculo fué amenizado por dos bandas militares.

Los equipos tomaron la siguiente colocación:

Red Central Norte:

Rivera,
Lewly, Rodríguez,
Peña, López, Navarro,
Araos, Olivares, Campos,
Beas, Alvarado.

O

González, Quezada.
Frez, Morales, Gómez
Fuenzalida, Catalán, Calderón
Soto, Farías,
Pacheco.

Primera Zona

En el primer período la 1.a Zona se colocó a la ofensiva y por intermedio de Catalán, el gran half back internacional, abre la cuenta a los dos minutos de juego.

Los cuadros siguen atacando con hermosas combinaciones, pero el período terminó sin que la cuenta sufriera modificaciones.

En la segunda etapa, cambia la faz del juego y los nortinos presionan con insistencia. Fué así como a los cinco minutos, Beas se corre rápidamente por su ala y se anota el punto del empate.

Cinco minutos antes del término de la jornada, Araos burla a Soto y consigue el tanto de la victoria.

El espléndido conjunto de la Red Central Norte se había clasificado campeón ferroviario para la tempo- [illegible]

10,000 METROS

En esta prueba de largo aliento intervinieron diez corredores, imponiéndose en forma muy estrecha, Moreno, de la 3.a zona, seguido por Orellana de la misma zona; 3.o Reyes de la 1.a zona.

400 METROS POSTA (4 x 100)

Se puso término a las justas de atletismo en esta hermosa competencia por equipos, en que nuevamente la tercera zona se anota el puesto de honor. El cuadro estaba formado por Catalán, López, Mass y Andreu. Tiempo: 45 4|10".

Se clasificó campeón olímpico el atleta Elías Catalán, de la 3.a zona, quien obtuvo en atletismo 24 puntos. Fué felicitado por el director señor Trucco y por las autoridades locales.

Su triunfo fué entusiastamente aplaudido por los espectadores.

LOS LANCES FINALES DE BOX

En los lances finales de box se adjudicaron los campeonatos en los pesos que se expresan, los aficionados señores:

Peso mínimo. — Ramírez, de la 2.a zona.

Peso mosca. — Peña, de la 2.a zona.

Peso liviano. — Araya, de la 2.a zona.

Peso medio. — Quezada, de la 1.a zona.

Peso medio liviano. — Luis Correa, de la 2.a zona.

Peso pesado. — Luis Correa, de 2.a zona.

EL TROFEO CAUPOLICAN QUEDA DEFINITIVAMENTE EN LA 3.a ZONA

La Dirección General de la Empresa había estatuído un gran premio de honor consistente en una hermosa estatua de Caupolicán, de bronce, para la zona que se adjudicara el mayor número de puntos en la olimpiada. Especificaban las bases que el trofeo quedaría en posesión definitiva del vencedor en dos concursos seguidos o cinco intercalados.

En 1922 el triunfo correspondió a la tercera zona y nuevamente este año.

El trofeo ha quedado, en consecuencia, definitivamente en su poder.

El cómputo final de la Olimpiada de 1923 es el siguiente:

1.o Tercera zona, con 68 puntos.
2.o Segunda zona, con 39 puntos.
3.o Primera zona, con 20 puntos.
4.o Red Central Norte, con 18 puntos.
5.o Maestranza San Bernardo, con 16 puntos.
6.o Dirección General, con 13 puntos.
7.o Cuarta zona, 4 puntos.

INTERESANTE CONFERENCIA DEPORTIVA

El Enviado Especial de "La Nación" dictará mañana Lunes una conferencia sobre Educación Física y Educación Moral, en la secretaría del Club Deportivo Caupolicán, que cuenta con más de 300 socios y que celebra su aniversario con una gran fiesta.—**El Enviado Especial.**

EN LA CANCHA MAGALLANES

EL MAGALLANES VENCE A LA LIGA SAN FELIPE POR 4 TANTOS A UNO

En la tarde de ayer se jugó este entreciudades, en el campo de juegos que el Magallanes posee en Independencia 1499.

Después de una contienda laboriosa, el triunfo perteneció al cuadro local por cuatro tantos contra uno.

En el preliminar entre el equipo B. del Magallanes y el Gold Cross, venció el primero.

EL REY DE LOS
CIGARRILLOS
HNOS
20
CAJILLA
THE
MONARCH

EN CANCHA INDEPENDENCIA N.o 1

EL GREEN CROSS VENCE AL COMERCIAL DE CONCEPCION POR EL SCORE MINIMUN

El Audax Italiano triunfa sobre el Morning Star por cuatro tantos contra cero

Ante escasa concurrencia se verificó a [illegible] ta de[illegible]rtiva anunciada en la Cancha Independencia N.o 1.

EL PRELIMINAR

A las 2 1|2 se inició el preliminar, a cargo de los clubs Audax Italiano y Morning Star, en competencia por la Copa [illegible].

El elenco italiano se impuso holgadamente sobre su contendor, a quien venció por cuatro tantos contra cero. Dos tantos fueron marcados por Yaci y los restantes por Manni y [illegible].

Al finalizar el partido, U. Angla da sufrió un accidente que lo obligó a retirarse de la cancha.

EL MATCH DE FONDO

A las 4.20 P. M., hizo su entrada a la cancha el Club Comercial de Concepción vistiendo casaca celeste. Veinte minutos después se presentó el Green Cross, luciendo camiseta roja.

Ante el árbitro señor Oscar García se dió el puntapié inicial a las 4.50 P. M., siendo los visitantes quienes, favorecidos en el sorteo, optaron por jugar con el viento a favor.

El lance adquirió desde un principio especial movilidad, notándose cierta supremacía del cuadro local quienes asediaron con más insistencia.

Una centrada de Urzúa fué aprovechada por Vicuña, marcando éste el primero y único tanto del día.

Poco después, Soto Bunster perdió una hermosa oportunidad por tiro elevado a tres metros del arco de Concepción.

El segundo período revistió los mismos caracteres del primero. El Green Cross puso en aprietos a su contendor, luciéndose el guardavallas Villalobos, que hizo defensas de verdadero mérito, librando a su cuadro de un score mayor en su contra.

La mayoría de los ataques de Concepción no eran el fruto de una meditada combinación, sino que de avances individuales que luego tropezaban con la defensa local.

Llegó, pues, el término del lance con el triunfo del Green Cross por el score mínimo.

A T L E T I S M O

CARRERA PEDESTRE SANTIAGO - PEÑAFLOR

EL PUESTO DE HONOR CORRESPONDE A FERNANDO ACUÑA

El vencedor empata el récord que tenía Plaza en la misma prueba, de 2 horas 8 minutos

Bajo los auspicios de la Liga Atlética de Santiago se realizó ayer, con el más completo éxito, la carrera de fondo Santiago-Peñaflor.

Veinte competidores se presentaron a disputar los trofeos de esa carrera.

A las 7.45 partió el primer lote, compuesto de ocho corredores, y minutos después los demás grupos desde el sito designado, frente al Portal Edwards.

Los corredores mantuvieron un tren equiparado, a sus handicaps, y todos persistieron en el afán de no desmayar en la difícil y fatigosa prueba.

La prueba fué controlada durante todo el recorrido por el árbitro general señor Antonio Ibar, y sus ayudantes, que estuvieron todos en los sitios designados.

A la salida de Maipú, la contienda se hace reñida, y al llegar a Malloco, el joven corredor Armando Dotte, tomó distancia al lote más próx aventajándolos en 54 segundos. Faltaban sólo cuatro kilómetros para llegar a la meta, y el triunfo parecía seguro, de Dotte. No obstante los corredores Fernando Acuña y Juan Arce, se deslizan en ese punto, en un tren violento y de largas trancadas y logran pasar al valeroso Dotte.

Ante un público numeroso que llenaba la plaza de Peñaflor, hacen su entrada triunfal, Fernando Acuña que había empleado en la carrera 2 horas 8 minutos, con lo cual empató el récord de esa misma carrera, de Manuel Plaza.

Un minuto después entró Arce, seguido de Dotte.

Esta interesante carrera deja hábiles para cualquiera Marathon, a un lote numerosísimo de buenos corredores, en tiempos magníficos.

Téngase presente que de los países actuantes en la Olimpiada de Río Janeiro, sólo dos participaron de la Marathon, tres chilenos y 3 brasileños, de Sao Paulo. De estos últimos, sólo alcanzó a llegar Matheus, a la meta.

Esta prueba de Peñaflor, manifiesta a las claras, que hay mucho que esperar de la futura organización del deporte de que hemos hecho mención.

LA CARRERA DE AYER A MAIPU

EN ESTA PRUEBA DE IDA Y VUELTA, ORGANIZADA POR LA LIGA ATLETICA DE SANTIAGO, VENCE EL CAMPEON OLIMPICO MANUEL PLAZA

En la mañana de ayer, una buena concurrencia se dió cita en el Portal Edwards, a fin de presenciar las partidas de las carreras pedestres, a Maipú y Peñaflor, organizadas por la Asociación y Liga Atlética de Santiago, respectivamente.

LA CARRERA DE IDA Y VUELTA A MAIPU

Poco después de las 7 A. M., no menos de 22 atletas esperaban la orden de largada para esta carrera.

A las 7.30 se alistaron los concursantes con 6 minutos de handicap, poniéndose a los órdenes del Juez de Partida.

Alistados los 8 competidores, éstos desarrollaron un fuerte tren, desde la partida, pasando por los puntos de controles, con especiales condiciones de resistencia, augurio de una feliz terminación de la prueba.

Un minuto después se dió la largada a los inscritos con 5 minutos de handicap, interviniendo 5 corredores.

De minuto en minuto, se dieron las partidas de los demás concursantes, hasta que llegó el momento de ordenar a los campeones, haciendo acto de presencia, Manuel Plaza, Luis Celis, Juan Bravo y F. Castillo.

Dada la señal de esta serie, los esforzados atletas, empezaron el desarrollo de la carrera con paso elástico y agrupados en forma que hacía difícil presumir al posible ganador.

En el curso del trayecto, los competidores con handicaps, iban siendo desalojados por los campeones.

En el control máximo, en Maipú, anotamos la pasada en primer lugar de Gómez, seguido a poca distancia por Moraga.

El numeroso público, estacionado en el monumento a Los Héroes de la Batalla de Maipú, estimulaba con entusiastas aplausos a los valientes corredores.

El regreso constituyó la parte culminante de la prueba, pues el gran esfuerzo gastado en los primeros minutos por los novicios, empezó a dejarse sentir.

Numerosos fueron los que desistieron de seguir el tren que llevaban los más avezados a estas justas.

Plaza, Bravo, Celis y Castillo, empezaron a desarrollar sus aptitudes y ya por frente al control de la Capilla la lucha, se hacía enormemente reñida.

Entretanto el anuncio de la pronta llegada de los concursantes, había congregado frente al kiosco del Portal a un numerosísimo público deseoso de ser los primeros en saludar al vencedor.

Efectivamente, minutos después de las 10 A. M., apareció a la distancia Manuel Plaza, campeón Olímpico, que se vindicaba de las derrotas que le fueran infligidas últimamente en Chillán, llegando a la meta con su peculiar paso clásico y sin que fuera requerido por traer distanciados a sus rivales.

Ocho minutos después, cruzaba la meta Luis Celis, seguido con 10 minutos de diferencia por Gómez.

A continuación se hicieron presentes Gutiérrez, Manuel Madrid y algunos otros, que habían cumplido con el recorrido.

La llegada de cada concursante fué recibida con especiales muestras de regocijo.

C I C L I S M O

EL ANIVERSARIO DEL CLUB DECANO

HOY CUMPLE 21 AÑOS EL CLUB CICLISTA CONDOR

Breve reseña de su larga y tesonera labor

La institución decana del ciclismo chileno cumple hoy 21 años de vida.

En el año 1902, de tres clubs que se habían sucedido en la práctica de este deporte no quedaba ninguno en pie. El último el "Velo-Sport Francais", de muy brillante memoria, se había disuelto en 1901 después de una vida de cinco años bastante activa.

El 5 de Noviembre de 1902, un entusiasta grupo de amantes del pedal, fundaba esta entidad logrando conquistar una base modesta pero al mismo tiempo sólida, gracias al esfuerzo y perseverancia de sus asociados. Entre estos entusiastas recordaremos a don Julio Hamel, que actualmente es presidente honorario en premio de su brillante actuación y nunca desmentido entusiasmo dentro de las filas de este viejo club, don Juan Ramsay, Bertrand Tiané, Enrique Ramírez, J. M. Dussert, Amador Mateluna, Alfonso y Dante Panelli.

Los primeros tiempos fueron difíciles, pues entonces sólo se podían organizar excursiones y los neumáticos de 42 milímetros no eran muy apropiados para correr, y se carecía de pista después del fracaso del velódromo de la Avenida Beauchef. El primer aniversario, bajo la presidencia de Alfonso Panelli, celebrado en la Quinta Ausonia, congregaba ya en sus filas a un escogido grupo de aficionados, y en 1904 los colores del Cóndor tenían brillante figuración en las carreras organizadas a beneficio de las víctimas de la catástrofe de la Casa Prá, descollando en esa oportunidad Ernesto Dupré, Isidoro Paulus, Ricardo Puelma, Juan 2.o Guillaume y Juan Vuscovich, jornada que siempre será recordada por los que han seguido su ejemplo y mantenido su insignia.

En 1905, bajo la presidencia de don Julio Hamel, se organizó la primera excursión a Valparaíso, lo que dió origen al primer torneo entre ciudades, ya que en aquella ciudad concertaron visitas amistosas con el Club América, el que la retribuyó en el mismo año. Luego después, en unión de los clubs de aquella época, entre los cuales figuraba el Santiago, el Independencia y el Estrella de Chile, el Cóndor cooperó a la iniciativa del viejo ciclista señor Erasmo S. Vásquez para fundar la "Unión Ciclista de Chile".

En 1906 tomó las riendas de la institución, el malogrado deportista don Enrique Davis, en cuya administración continuó la colectividad en su marcha ascendente. Hizo excursiones a Valparaíso, Cartagena, y organizó las interesantes carreras a beneficio de Las Créches en el Club Hípico de Santiago en donde se hizo célebre J. Guilliaume, ganándose cuatro carreras.

En 1907 surgió de sus filas una nueva estrella el corredor Vuscovich, quien entró a competir con Guilliaume y Dupré los laureles de l victoria. Este año se organizó la tercera excursión a Valparaíso, se le dió el carácter de carrera que también intervinieron los teños. Los primeros en llegar fu ron Guilliaume, Dupré y Cattore en el tiempo de 12 1|2 horas, lo q durante mucho tiempo constituyó u récord.

Bajo la dirección de don Amador Mateluna se acometió la constru ción del Velódromo de la calle San Pablo, empresa magna si considera mos que sólo un club intervenía en ella. Rápidamente se suscribieron acciones y la idea fué toda una he mosa realidad. Esto dió margen nacimiento de una nueva generació de campeones de la talla de A Downey, César Rau, Arturo Ben jerdt, Carlos Ripes, Carlos Koll quien representó al Cóndor y a nue tro país, junto con Downey, en l Juegos Olímpicos de Estocolmo.

El malogrado aviador nacion Luis Acevedo, tuvo sus primer triunfos ciclistas en el seno de e ta institución; y el popular boxea Manuel Sánchez salió, como Do ney, de entre sus filas.

Como puede verse, el Club Cónd ha sido un semillero de bravos m chachos y una escuela de energía En estos últimos tiempos, alejad los campeones del club, han surgi también escogidos exponentes, en los que haremos especial menc de la pareja que venció en las horas del año 1920, formada por actual vice-presidente señor Ernes Román y Manuel Araya, los cua al lado de Clodio Brito han dado estos últimos años muy sonad triunfos y nuevas glorias a esta v ja corporación.

El "Cóndor" cuenta hoy día c numerosos socios activos, entre e varios corredores nuevos, de cuales se puede esperar mucho, do su entusiasmo y juventud. Si como siempre contribuyendo al p greso de la dirigente del ciclism aportando el concurso entusiasta sus afiliados. Hoy rige los destin de la corporación el señor José O A., el cual ha escalado peldaño peldaño los puestos del Director En compañía de los directores ñores Carlos Soto, Humberto Per ta y Francisco Godoy, reformó co pletamente los antiguos estatut dándole una base más sólida a institución para su resurgimien Reorganizó la sección foot-ball c tanta falta hacía para hacer depo en vista del decaimiento por el clismo.

La Junta, apreciando su entusi mo y constancia, lo ha reelegido.

El actual Directorio es el sigui te: Presidente honorario, don Ju Hamel; vice-presidente honora don Julio Alvarado; presidente e tivo, con José Olea; vice-presiden don Ernesto Román; secretario, Carlos González; tesorero, don C los Soto; pro-secretario, don Sal tio Silva; sub-tesorero, don Ale dro Casas; y capitán de la Secc Foot-ball, don Roberto González

MESA DIRECTIVA DEL C. C. CONDOR

Delicias entre Bascuñán
y Unión Americana

2718 - Portal Edwards - 2718

Delicias entre Bascuñán
y Unión Americana

LA VALPARAISO - Fábrica de Catres

POR ENSANCHE del LOCAL, Y DESDE HOY LUNES y DURANTE TODA LA SEMANA, OFRECEMOS ESTA GRAN BARATURA:

CATRES
DE BRONCE
Y FIERRO

CATRES de bronce forma redonda, para una plaza: 284, 258, 214, 198, 185.

CATRES de bronce forma redonda, para 1½ plaza: 310, 290, 268, 235.

CATRES de bronce, materiales ingleses, en estilo alemán, para 1½ plaza, en dos pulgadas de grueso: 410 y 325.

CATRES de bronce cuadrados, para una plaza 385, 370, 338.

CATRES de bronce cuadrados, para 1½ plaza 498, 440, 390, 385.

GRAN SURTIDO
EN COTIES Y
SATINES

Catres de Fierro

con sommier reforzado, en color negro: 52, 44.50.

CATRES al laqué, con sommier reforzado: 54, 49.50.

CATRES en todos los colores, con varilla de bronce, a $ 84.

CATRES forma marquesa, con todas las varillas de bronce, para una plaza: 168, 124, 114, 109.

CATRES al laqué, muy gruesos. Valían 107; a 88 y 92.

CATRES para niños, con baranda de doblar: 64.

CATRES con baranda: 54.50.

CATRES con adornos de bronce y perillas, para niños: $ 61.

CATRES muy sólidos, con baranda de corredera y bronce, en varios colores: $ 119.

CATRES ingleses, con las dos barandas de correderas: $ 198.

CUNAS de fierro y bronce: 144, 120, 65, 52, 48.

COLCHONES de crin vegetal: 30, 25, 18.50.

COLCHONES ROYAL para 1½ plaza: 14 y 36.

COLCHONES en buen cotí listado: 49.

COLCHONES de lana lavada, para una plaza: 89.

COLCHONES para catre de niño: 42, 35, 24.

COLCHONES para cunitas: 30, 24, 19, 14.50.

ALMOHADAS para una plaza: 11.50, 9.60, 6.50, 3.40.

COLCHAS blancas, para una plaza: 24.50, 16.50.

COLCHONES
y
ALMOHADAS

COLCHAS blancas para 1½ plaza: 46, 42, 31, 19.50.

COLCHAS blancas, sin flecos: 56, 44, 39.50, 23.50.

COLCHAS blancas para catre de niño; 13.50.

COLCHAS de color para una plaza: 35, 33, 27.50, 26, 24.50.

COLCHAS de color para 1½ plaza: 55, 44, 38, 35, 29.

SOBRECAMAS
y ropa de
CAMA

SABANAS para una plaza, en crea grano de dinamita: 10.50, 9.20, 8.80, 6.80.

SABANAS marca Gayar, para 1½ plaza: 16, 14, 12.50.

SABANAS en crea de hilo, 190 x 260: 32.50.

SABANAS en crea especial, 200x260: 27.50.

GRAN SURTIDO EN CREA POR METROS

FUNDAS para una plaza: 2.50, 1.80.

FUNDAS para almohadas de 1½ plaza: 2.80 y 1.90.

SOMMIER en alambre cobrizado: 11.50.

SOMMIER para una plaza, tejido inglés, muy reforzados con cordón y faja: 35, 28, 25.50, 20.50.

SOMMIER para 1½ plaza, estilo inglés, tejido muy sólido: 42, 36, 32, 27, 22.50.

SOMMIER con patas y cabecera: 166.50.

ESPECIALIDAD EN SOMMIERS DE MEDIDA

COTIES listados, ancho 160: $ 4.90.

COTIES listados, ancho 1.40: $ 6.40.

LIQUIDAMOS 3,000 METROS DE COTI ADAMASCADO, EN COLORES PLOMO, ROSA Y CELESTE, ANCHO: 160: $ 8.40. OTRO SALDO DE COTI AMERICANO. ANCHO 160: $ 7.60 EL METRO.

FRAZADAS de lana para 2 plazas: 44.50.

FRAZADAS de colores rameados, para 1½ plaza: 22.50.

SOMMIER
Ingleses y
Nacionales

FRAZADAS crudas muy gruesas: 18.50 y 13.80.

FRAZADAS calidad muy fina: 19.50.

FRAZADAS de algodón, color plomas y guardas: 11.80.

FRAZADAS de algodón, tamaño grande: 8.80.

FRAZADAS para una plaza: 5.80.

LANA
DE 1.a, 2.a y 3.a
CRIN
NEGRO y ROSILLO
SE REHACEN COLCHONES A DOMICILIO

LAS CARRERAS DE LA TARDE DE AYER EN EL CLUB HIPICO

PILLULLO, SE ADJUDICA EL CLASICO "GRAN CARRERA DE VALLAS"

Relación y resultados generales

Con la numerosa concurrencia de costumbre se efectuó la reunión de ayer en nuestro principal hipódromo.

El programa que valía bien poco, se desarrolló sin [illegible] mayor entusiasmo en el público asistente.

La prueba principal la constituía el clásico Gran Carrera de Vallas. El paseo de los competidores de esta prueba pasó casi desapercibido, despertando entre los apostadores muy poco interés, como lo demuestra la cotización final:

	Boletos
Pillullo	814
Demetrio	460
Florentino	92
Carranza	65
Pérfido	64
Total	1,495

Después de larga espera fué largado el lote en carrera, distanciándose Carranza en el puesto de "leader", en cuyo seguimiento se largó Pillullo, quedando tercero Pérfido, cuarto Florentino, con Demetrio al fondo.

El puntero tomó tres cuerpos sobre Pillullo, el que al salvar la valla que queda frente a las tribunas de segunda, estuvo a punto de rodar, pero gracias a la pericia de su jockey el señor Echeverría, la caída no se produjo. En el trascurso de la primera vuelta no se produjo variante alguna en la colocación de los competidores. Cuando pasaron por segunda vez frente al disco, Pillullo se apareó a Carranza, no tardando en dominarlo y de apoderarse del puesto de peligro. El hijo de Pibe se fué distanciando de sus perseguidores, de los que el único en dar señales de vida era Pérfido, que en la recta casi emparejó posiciones, pero ya en el último salto Pillullo se desprendió en definitiva de su enemigo, aventajándolo en el disco por 5 cuerpos. Tercero, lejos, Carranza. Cuarto Demetrio. Quinto y último Florentino.

Tiempo: 5.17 1|2.

Se dió comienzo a la reunión con el Premio Nepia, en la que Telinga obtuvo un desahogado triunfo.

En los tramos iniciales, Porridge y Telinga lucieron sus colores al frente, las que luego fueron sustituídas por Poruña, que a los 200 metros corridos se había cortado dos cuerpos al frente de Telinga, que quedó segunda, precediendo a Lacierva, Porridge, Sirsac y Santa Tecla, con Fanfarrona al fondo.

A la altura de los 900 metros, Telinga se apareó a la puntera, dominándola para desembocar en la recta en el puesto de honor, el que conservó sin inquietarse durante todo el derecho, cruzando el disco con 3 cuerpos de ventaja sobre Porridge, que ocupó el segundo lugar. Sirsac fué tercero a 1 1|2 cuerpo.

Tiempo: 1.51 1|5.

La segunda carrera, reservada a tres años perdedores, se resolvió con la victoria de Kayukeo, que estaba muy poco cotizado, repartiendo un dividendo que alcanzó a cerca de $ 300.

Hasta la curva de los 1,100 metros, Yerba Mate corrió al frente, pero allí se abrió hasta media cancha, pasando al primer lugar Kayukeo, perseguido por Picarón, Iradier, Omikron e Intuición, mientras último, lejos, venía Bombero.

Kayukeo apareció en el derecho 1 cuerpo al frente, no viendo en la recta comprometido su triunfo en ningún instante, imponiéndose por tres cuerpos sobre Intuición, que precedió a Omikron. Cuarto Picarón.

Tiempo: 1.39.

En la tercera carrera triunfó Black Queen, sobre la favorita Tierra Blanca.

Lanzado el lote en carrera, Pascualito picó al frente, escalonándose a continuación Poisson D'Or, Find Out y Blanca Queen, quedando en los últimos puestos Tierra Blanca y Penrod.

Girada la curva de los 1,100 metros, Poisson D'or se apareó al puntero, desembocando ambos en la recta final, a la cabeza del pelotón; pero sus energías se agotaron allí mismo, no tardando Black Queen en dar cuenta de ellos y venirse victorioso en demanda de la raya, debiendo, en los tramos finales, defenderse del ataque que le llevó Tierra Blanca, a la que precedió por 1 1|2 cuerpo. El tercer lugar, a tres cuerpos, lo ocupó Todo Ilusión, delante de Poisson D'or.

Tiempo: 1.38.

Nuestra favorita Bulliciosa, dió cuenta de sus enemigos en el Premio Neva, sobre 1,500 metros.

Canción, como de costumbre, fué la encargada de hacer el gasto del tren, colocándose a dos cuerpos de la hija de El Tango, Bulliciosa, mientras más atrás se escalonaban Percala, Jolly Fellow y Koliman, cerrando el paso Pilot.

Esta colocación no tuvo alternativas hasta que hubieron aparecido en el derecho, en donde Bulliciosa, que se había deslizado por el lado de los palos, se apareó a la puntera para dominarla en seguida. La pupila del Burlesco cubrió el resto de la recta, perseguida inútilmente por Percala, la que debió conformarse con el segundo puesto, a dos cuerpos de Bulliciosa. Tercera, a 1 cuerpo, Canción. Cuarto Joly Fellow.

Tiempo: 1.30 4|5.

Vino en seguida dle clásico, la prueba de fondo, Premio Nougat, handicap sobre 2,000 metros.

Ordenada la salida, Florada partió en punta, moviéndose en los demás lugares Petirrojo, Boggle y Sangre y Arena, quedando Insaciable en la última línea, pues largó tarde.

En la recta opuesta, Petirrojo pasó a comandar el lote, cortándose tres cuerpos sobre Don Gonzalo y Florada, que corrían en los puestos siguientes.

El lote apareció en la tierra derecha comandado siempre por Pitirrojo, que conservaba aún la ventaja que había logrado adquirir en los tramos iniciales. Su triunfo parecía ya asegurado, cuando surgió frente a las tribunas de segunda, Florada, en un impetuoso avance, que le valió para alcanzar el triunfo por un pescuezo sobre Petirrojo. Tercero Guante Rojo, delante de Boggle.

Un hermoso triunfo fué el que obtuvo Guitón, al dar cuenta de sus rivales en la 7.a carrera.

El lote se movió con Emily en el puesto de avanzada, perseguida muy de cerca por La Princesa, colocándose tercera Partiquina, delante de Guitón e Inconstante.

Frente al poste de los 900 metros, La Princesa pasó a sustituir a la puntera, avanzando a esa altura Guitón, al segundo lugar.

En el derecho la pupila del Stud Gatica se dejó caer sobre La Princesa, para luego dar cuenta de ella, imponiéndose al final por dos cuerpos. En los últimos tramos, Walter Scott avanzó como una exhalación, empatando el segundo puesto con La Princesa. Cuarto Partiquina.

Tiempo: 1.23 2|5.

Se clausuró la reunión con un handicap sobre 1,400 metros, que fué ganado por ..intergreen.

Alavy hizo el gasto del tren hasta pocos metros antes de la curva final, en donde Turista, que había venido corriendo segundo, pasó al frente apareciendo en la recta final dueño de la situación. Turista mantuvo sus posiciones hasta enfrentar las tribunas de segunda, en donde surgió Wintergreen en un seguro "rush", emparejando luego posiciones con Turista, para batirlo en seguida por 2 1|2 cuerpos. Tercero, a 2 cuerpos, entró Illapelino. Cuarta Parlera.

Tiempo: 1.24 1|5.

RESULTADOS GENERALES

1.a carrera

Premio NEPIA.—1,800 metros.—$ 3,500 al 1.o y 700 al 2.o

	G.	P.
1.o Telinga, 53 kilos, 5 años, por Turín y Peccaví, del Stud Los Andes, jockey N. Ramírez	162	73
2.o Porridge, 49, M. Núñez	96	50
3.o Sirsac, 55, E. Rebolledo	529	193
4.o Santa Tecla, 53, E. Cáceres	101	39
Lacierva, 58, H. Ramírez	236	156
Fanfarrona, 53, M. Aranda	103	53
Poruña, 49, L. Huerta	521	205
	1748	769

Ganado por 3 cuerpos; el 3.o a 1 1|2 cuerpo.

Tiempo: 1.51 1|5.

Dividendos de Tribunas, unidad de 10 pesos:

Ganador de Telinga	$ 97.10
Placé de id.	49.00
Id. de Porridge	66.90

Dividendos de Galerías, unidad de 5 pesos:

Ganador de Telinga	$ 41.20
Placé de id.	19.00
Id. de Porridge	23.80

Dividendos de Viña del Mar, unidad de 5 pesos:

Ganador de Telinga	$ 56.70
Placé de id.	27.70
Id. de Porridge	28.00

2.a carrera

Premio NITOUCHE.—1,600 metros —$ 4,000 al 1.o, 800 al 2.o y 400 al 3.o

	G.	P.
1.o Kayukeo, 53 kilos, 3 años, por Last Reason y Best Girl, del Stud Jam, jockey U. Ibarra	106	35
2.o Intuición, 54.5, E. Escobar	38	43
3.o Omikron, 53, E. Rebolledo	79	46
4.o Picarón, 53, E. Cáceres	468	263
Bombero, 56, S. Villanueva	241	162
El Huasito, 53, P. Rebolledo	302	224
Iradier, 56, H. Ramírez	436	304
Juglar, 53.3, L. Jopia	76	79
Kosciusko 56, J. Vergara	934	494
Mequetrefe, 53, M. Aranda	80	70
Paso Doble, 53.4, N. Oteiza	22	23
Sofocón, 53, N. Ramírez	37	34
Nancy, 51, L. Huerta	183	175
Yerba Mate, 51, P. Olguín	27	27
	3010	1969

Ganado por 3 cuerpos; el 3.o a 1 cabeza.

Tiempo: 1.39.

Dividendos de Tribunas, unidad de 10 pesos:

Ganador de Kayukeo	$ 255.60
Placé de id	166.90
Id. de Intuición	137.70
Id. de Omikron	129.40

Dividendos de Galerías, unidad de 5 pesos:

Ganador de Kayukeo	$ 145.70
Placé de id.	59.00
Id. de Intuición	64.80
Id. de Omikron	43.40

Dividendos de Viña del Mar, unidad de 5 pesos:

Ganador de Kayukeo	$ 271.50
Placé de id.	97.00
Id. de Intuición	50.20
Id. de Omikron	44.00

3.a carrera

Premio NEW FERRY.—1,600 metros.—$ 3,500 al 1.o, 700 al 2.o y 350 al 3.o

	G.	P.
1.o Black Queen, 46.5 kilos, 4 años, por Pibe y Black Pudding, del corral Good Hope, jockey M. Aranda	363	254
2.o Tierra Blanca, 55, E. Rebolledo	907	505
3.o Todo Ilusión, 45, P. Rebolledo	261	184
4.o Poisson d'Or, 51, P. Silva	371	213
Penrod, 56, M. Núñez	277	177
Madagascar, 54, N. Oteiza	162	118
Find Out, 52, P. Olguín	186	128
Pascualito, 52, S. Jiménez	683	280
	3210	1859

Ganado por 1 1|2 cuerpo; el 3.o a 3 cuerpos.

Tiempo: 1.38.

No corrieron: Illapelino, 56; Pintura, 56; Petirrojo, 54.

Dividendos de Tribunas, unidad de 10 pesos:

Ganador de B. Queen	$ 79.60
Placé de id.	19.60
Id. de Tierra Blanca	14.80
Id. de Todo Ilusión	23.20

Dividendos de Galerías, unidad de 5 pesos:

Ganador de B. Queen	$ 45.40
Placé de id.	11.60
Id. de Tierra Blanca	8.60
Id. de Todo Ilusión	10.50

Dividendos de Viña del Mar, unidad de 5 pesos:

Ganador de B. Queen	$ 28.70
Placé de id.	10.10
Id. de Tierra Blanca	8.40
Id. de Todo Ilusión	11.50

4.a carrera

Premio NEVA.—1,500 metros.—$ 3,500 al 1.o, 700 al 2.o y 350 al 3.o

	G.	P.
1.o Bulliciosa, 46 kilos, 3 años, por Mago y Bacrina, del corral Burlesco, jockey P. Rebolledo	1083	685
2.o Percala, 48.2, M. Núñez	478	282
3.o Canción, 43, R. Astorga	497	346
4.o Jolly Fellow, 50, E. Rebolledo	696	480
Kollmán, 50, L. Huerta	273	183
Cáucaso, 45, A. Gutiérrez	279	161
Dax, 45, U. Ibarra	147	83
Pilot, 48, R. Henríquez	30	52
Weyler, 50, G. Guerra	758	473
	4251	2646

Ganado por 3 cuerpos; el 3.o a 1 cuerpo.

Tiempo: 1.30 4|5.

No corrieron: Perillán, 53; Latorre, 48; Iverdún, 48; Lírica, 46; Parlera, 46.

Dividendos de Tribunas, unidad de 10 pesos:

Ganador de Bulliciosa	$ 34.80
Placé de id.	16.60
Id. de Percala	23.70
Id. de Canción	21.20

Dividendos de Galerías, unidad de 5 pesos:

Ganador de Bulliciosa	$ 17.90
Placé de id.	7.90
Id. de Percala	9.50
Id. de Canción	10.00

Dividendos de Viña del Mar, unidad de 5 pesos:

Ganador de Bulliciosa	$ 21.00
Placé de id.	9.90
Id. de Percala	11.00
Id. de Canción	11.80

Quinta carrera

Premio GRAN CARRERA DE VALLAS (Clásico).— 4,300 metros.—$ 6,000 al 1.o; $ 1,200 al 2.o y $ 600 al 3.o

	G.	P.
1.o Pillullo, 73.4 kilos, 5 años, por Pibe y Fatinitza, del señor R. Ramírez, jockey, señor A. Echeverría	814	200
2.o Pérfido, 72 kilos, P. Sánchez	64	26
3.o Carranza, 75 kilos, C. Quezada	65	29
4.o Demetrio, 77 kilos, J. Jara	460	182
Florentino, 72 kilos, A. Escobar	92	55
	1495	492

Ganado por 5 cuerpos; el 3.o, lejos.

Tiempo. 5.17 1|5.

Dividendos de Tribunas, unidad de 10 pesos

Ganador de [illegible]	$ 16.50
Placé de id.	15.40
Id. de Pérfido	51.70

Dividendos de Galerías, unidad de 5 pesos

Ganador de Pillullo	$ 8.50
Placé de id.	7.90
Id. de Pérfido	18.40

Dividendos de Viña del Mar, unidad de 5 pesos

Ganador de Pillullo	$ 8.60
Placé de id.	7.30
Id. de Pérfido	13.20

Sexta carrera

Premio NOUGAT, 2,000 metros.—$ 3,500 al 1.o; $ 700.

	G.	P.
1.o Florada, 58 kilos, 4 años, por Alanés y Florida, del corral Dublin, jockey J. M. Baeza	445	219
2.o Petirroja, 44.8 kilos, J. Pinto	508	282
3.o Guante Rojo, 52 kilos, P. Rebolledo	427	247
4.o Boggle, 53 kilos, A. Nieto	377	255
Sangre y Arena, 53.6 kilos, H. Ramírez	844	433
Don Gonzalo, 46 kilos, M. Aranda	1740	876
Insaciable, 43 kilos, P. Silva	245	138
	4586	2450

Ganado por 1 pescuezo; el 3.o a 1 pescuezo.

Tiempo: 2.4 4|5.

No corrieron: Lacierva, 56; y Tierra Blanca, 55.

Dividendos de Tribunas, unidad de 10 pesos

Ganador de Florada	$ 92.70
Placé de id.	48.90
Id. de Petirrojo	40.20

Dividendos de Galería, unidad de 5 pesos

Ganador de Florada	$ 36.50
Placé de id...	20.30
Id. de Petirrojo	18.60

Dividendos de Viña del Mar, unidad de 5 pesos

Ganador de Florada	$ 32.—
Placé de id.	16.40
Id. de Petirrojo	24.10

Sétima carrera

Premio NAILA.— 1,40 metros.—$ 3,500 al 1.o; $ 70 al 2.o

	G.	P.
1.o Guitón, 45 kilos, 4 años, por Siberién y Fleur de Cactus, del señor W. Gatica, jockey P. Silva	1106	490
2.o La Princesa, 55 kilos, H. Ramírez	1370	530
2.o W. Scott, 50 kilos, E. Rebolledo	833	422
4.o Partiquina, 51 kilos, L. Zamora	301	192
Inconstante, 58 kilos, G. Guerra	914	355
Emily, 50 kilos, A. Nieto	454	254
Castilla, 41 kilos, J. Moya	273	210
	5251	2453

Ganado por 2 cue[illegible] en empate.

Tiempo: 1.23 2|5.

No corrió Ku-Kú, [illegible]

Dividendos de Tribunas, 10 pesos

Ganador de Guitón
Placé de id.
Id. de La Princesa
Id. de W. Scott

5 pesos

Ganador de Guitón
Placé de id.
Id. de La Princesa
Id. de W. Scott

Dividendos de Viña de 5 pesos

Ganador de Guitón
Placé de id.
Id. de La Princesa
Id. de W. Scott

Octava carrera

Premio NUTRI[illegible] metros.—$ 3,500 al [illegible] 700 [illegible] y $ 30 al 3.o

1.o Wintergreen, [illegible] 5 años, por Ol[illegible] y Nogitte, del [illegible] F. Marí[illegible] jockey, Núñez
2.o Turista, 53, E. Rebolledo
3.o Illapelino, kilos, J. Vergara
4.o Parlera, 4[illegible], P. Silva
Alany, kilos, M. Baeza
Camuesa, 59 [illegible], H. Ramírez
Náutico, [illegible] R. Henríquez
Kalmuco, [illegible] P. Rebolledo
Regalada kilos, U. Ibarra

Ganado por 2 1|2 cuerpos; [illegible] a 2 cue[illegible]

Tiempo: 1.24 1|5.

No corrieron: Boggle, [illegible]; Pint[illegible]; Latorre, 4[illegible]; [illegible] Queen, [illegible] Dan Dama, 4[illegible]; [illegible]rón, 44; [illegible] D'Or, 44 e Ire[illegible] 48.

Dividendos Tribunas, unidad 10 pesos

Ganador Wintergreen
Placé de
Id. de [illegible]
Id. de Illapelino

Dividendos Galería, unidad 5 pesos

Ganador Wintergreen
Placé de
Id. de [illegible]
Id. de Illapelino

Dividendos Viña del Mar, 5 pesos

Ganador Wintergreen
Placé de
Id. de T[illegible]
Id. de Illapelino

El ca[illegible] intestinal, por [illegible] tiguo qu[illegible], es mejorado [illegible] pidamen[illegible]on YODOCE[illegible]NA.

LAS CARRERAS DE LA MAÑANA DE AYER EN EL HIPODROMO CHILE

Una numerosa concurrencia asistió a las carreras matinales de ayer en el Hipódromo Chile, constituyendo la nota principal de la reunión el distanciamiento de Grand Prix y el severo castigo aplicado a su jockey, Eduardo Rebolledo.

—La prueba inaugural sobre 900 metros, fué ganada por Pepa de Oro, que pagó un excelente dividendo.

Alzadas las cintas, Saltarella lució sus colores al frente, perseguida de cerca por Balmoral, Pepa de Oro, Felicity y Job. Una vez en el derecho, Pepa de Oro atropelló y dió alcance a la puntera y la batió por un cuerpo. Al final avanzó Job y le arrebató el placé a Felicity.

Tiempo: 54.

Como decíamos, en la segunda carrera sobre 1,400 metros fué distanciado Grand Prix, que escasamente logró imponerse sobre Honolulu, después de abrirla a la llegada.

El distanciamiento es indudablemente justo, pero lo que consideramos exajerado, es el castigo impuesto al jockey Eduardo Rebolledo, basándonos especialmente en la norma que parecía regir en el Hipódromo Chile, en que las faltas más graves eran escasamente sancionadas. Además nos parece que algún castigo le debía corresponder al jockey de Honolulu, que en los últimos tramos correspondió en igual forma a las incorrecciones que con él cometió el jockey de Grand Prix.

Pasando al desarrollo de la carrera diremos que Grand Prix se encargó de hacer el tren perseguido por Curioso, Honolulu y Goleta, orden en que desembocaron a la recta final. Allí avanzó Honolulu, y cuando iba a dar alcance a Grand Prix, éste se abrió intencional o casualmente, y estorbó la acción de la yegua, consiguiendo vencerla por media cabeza en la meta. El tercer lugar a 1 y medio cuerpo lo alcanzó Marcola delante de Curioso.

Tiempo: 1.26 2|5.

El reclamo se vió venir, y entablado éste, Grand Prix fué distanciado y su jockey Eduardo Rebolledo fué suspendido por seis meses.

Antes de terminar estas líneas dejaremos constancia de los numerosos comentarios a que dió lugar esta medida, comentarios que se basaban en el hecho que el animal favorecido con el distanciamiento se cuida bajo el mismo techo de un animal de propiedad de uno de los señores Comisarios.

Nuestro favorito Aralar, consiguió una estrecha victoria en los 900 metros de la 3.a carrera, pagando un dividendo bastante regular.

Puesto el lote en movimiento, tomaron la punta Lea y Priora, quedando más atrás Facuo, Aralar y Costo. En la recta Priora desapareció y Aralar le llevó un vigoroso ataque a Lea, dándole alcance en la raya y batiéndola por 1|2 cabeza. Al final entró Redondilla y dió alcance a Facuo, obteniendo así el tercer lugar.

Tiempo: 54.

Matorral, que era uno de los candidatos que indicábamos en nuestra edición de ayer, ganó en buena forma la 4.a carrera sobre 1,400 metros.

Coiron se lanzó al frente perseguido por Celedonia, Matorral y Hot Point, quedando los demás competidores agrupados. Este orden se mantuvo hasta la recta final, donde Matorral liquidó la carrera a su favor, precediendo a la llegada por 3|4 de cuerpo a La Prensa, que obtuvo igual ventaja sobre Iverdun, 4.a Celedonia.

Tiempo: 1.26 2|5.

La 5.a carrera fué ganada por Tarnopol, que a pesar de haber partido mal, se impuso en los tramos decisivos.

Presente Matango, inútil nos parece decir que fué él quien hizo el gasto del tren, perseguido por Lírica, Sovereing y Ku-Kú. Al ser alzadas las cintas rodó Golosina.

Los 63 kilos hicieron que los bríos del leader terminaran a la entrada de la recta y se trabó una interesante lucha entre Sovereing y Ku-Kú, y cuando ésta dió cuenta de su enemiga, apareció Tarnopol por fuera y en la raya se anotó un pescuezo de ventaja. El tercer puesto, a 1|2 cabeza lo conservó Sovereing delante de Lírica.

Tiempo: 1.25 4|5.

El mejor dividendo de la mañana lo proporcionó Gorgonzola al adjudicarse de extremo a extremo el handicap de fondo sobre 1,900 metros.

Gorgonzola se destacó al frente y tomó dos cuerpos de ventaja sobre Agosto, Feño, Iriarte y Alta Ley, orden que se mantuvo en escasas variantes hasta la curva final, donde atropellaron Cadillac, y Praliné, cuyos esfuerzos por dar alcance al leader fueron inútiles, pues traspuso el vencedor la raya con 1|2 cuerpo de luz sobre Cadillac, que precedió por 1|2 pescuezo a Praliné. 4.o Iriarte delante de Feño. Ultimo Agosto.

Tiempo: 2.

La prueba final sobre 900 metro fué ganada por Yo, que batió a Ancoa, animal que el Domingo pasado fué "para atrás", como lo dijimos nuestra edición del Lunes y que ahora iba a "la pelea". Inútil nos parece decir que el Comisariato no se dió cuenta de la manifiesta irregularidad que envuelven las dos últimos formances de Ancoa. Esto no constituye novedad alguna.

Yo se destacó al frente perseguido por Ancoa, Minoru, Costino y Cherry Apple. El puntero cubrió la distancia en un cáuter imponiéndose por un cuerpo sobre Ancoa. A dos cuerpos conservó Minoru el tercer puesto delante de Cherry Apple.

Tiempo: no se tomó.

RESULTADOS GENERALES

1.a carrera

Premio SERENO. — 900 metros. — $ 1,500 al 1.o, 300 al 2.o y 150 al 3.o

	G.	P.
1.o Pepa de Oro, 53 kilos, 5 años, por Rodilard y Martha, del señor A. del Pedregal, jockey, M. J. Silva	148	94
2.o Saltarella, 59 kilos, S. Villanueva	145	87
3.o Job, 53 kilos, L. Guzmán	138	106
4.o Felicity, 52 kilos, R. Ubilla	85	50
Pasajes, 54 kilos, J. Vergara	344	235
Balmoral, 5[illegible] kilos, L. Bravo	697	302
Sir Jorge, 54 kilos, N. Oteiza	93	45
Pispireta, 47 kilos, A. Sánchez	192	107
Taglioni, 46 kilos, G. Valencia	87	58
Epping, 45 kilos, J. Osorio	178	138
	2107	1222

Ganado por 1 cuerpo; el 3.o a 1 cuerpo.

Tiempo: 54.

No corrieron: Castellana, 56; Honolulu, 56; y Daine, 52.

Dividendos de Tribunas, unidad de $ 5.00

Ganador de Pepa de Oro	$ 64.10
Placé de id.	19.40
Id. de Saltarella	20.60
Id. de Job	17.80

Dividendos de Galerías, unidad de $ 2.00

Ganador de Pepa de Oro	$ 14.40
Placé de id.	6.90
Id. de Saltarella	7.30
Id. de Job	11.60

Dividendos de Viña del Mar, unidad de $ 5.00

Ganador de Pepa de Oro	$ 68.30
Placé de id.	19.60
Id. de Saltarella	12.90
Id. de Job	21.50

2.a carrera

Premio SARITA. — 1,400 metros. —$ 1,500 al 1.o, 300 al 2.o y 150 al 3.o

	G.	P.
1.o Honolulu, 51 kilos, 6 años, por Crescendo y Crescide, del Stud Progreso, jockey, R. Ubilla	203	164
2.o Marcola, 53 kilos, L. H. Huerta	165	81
3.o Curioso, 45 kilos, S. Jiménez	74	58
Hyrcanie, 58 kilos, S. Villanueva	699	393
Grand Prix, 57 kilos, E. Rebolledo	298	171
Veldora, 56 kilos, E. Canales	124	75
Piltrafa, 55 kilos, L. A. Zamora	205	168
Adición, 53 kilos, L. A. Orellana	282	198
Mamadeira, 52 kilos, M. J. Silva	218	185
Xenia, 49 kilos, L. A. Zúñiga	141	112
Sardónica, 48 kilos, L. Bravo	196	115
Sastre, 47 kilos, A. Sánchez	167	79
Goleta, 46 kilos, A. Gutiérrez	69	51
Prince Charlie, 40 kilos, V. Marinay	31	43
Ferrocarrilero, 40 kilos, R. Astorga	53	37
	2925	1930

Ganó Grand Prix, pero fué distanciado.

Ganada por 1|2 cabeza; el 3.o a 1 1|2 cuerpo.

Tiempo: 1.26 2|5.

No corrió Griega, 45.

Dividendos de Tribunas, unidad de $ 5.00

Ganador de Honolulu	$ 64.80
Placé de id.	19.60
Id. de Marcola	34.50
Id. de Curioso	46.20

Dividendos de Galerías, unidad de $ 2.00

Ganador de Honolulu	$ 40.60
Placé de id	10.70
Id. de Marcola	14.40
Id. de Curioso	15.80

Dividendos de Viña del Mar, unidad de $ 5.00

Ganador de Honolulu	$ 79.70
Placé de id.	21.00
Id. de Marcola	25.10
Id. de Curioso	40.20

3.a carrera

Premio STORM.— 900 metros. — $ 1,500 al 1.o, 300 al 2.o y 150 al 3.o

	G.	P.
1.o Aralar, 50 kilos, 6 años, por Alcazar y Perillita, del señor S. Castillo, jockey E. Cáceres	404	257
2.o Lea, 51 kilos, P. Olguín	1213	521
3.o Redondilla, 48 kilos, J. Pinto	742	453
4.os Hesperia, 58 kilos, I. Muñoz	225	138
4.o Facuo, 50 kilos, L. Bravo	619	257
Japón, 56 kilos, L. Fuentes	27	18
Priora, 51 kilos, A. Nieto	245	168
Costo, 50 kilos, L. A. Zúñiga	325	217
Fatalist, 49 kilos, L. A. Orellana	151	115
Pinturera, 44 kilos, P. Rebolledo	141	99
	4092	2243

Ganada por 1|2 cabeza; el 3.o a 3|4 cuerpos.

Tiempo: 54.

No corrió Fiero, 46.

CIGARRILLOS La Vencedora
HABANOS SELECCIONADOS
80 cts.
CAJETILLA

Dividendos de Tribunas, unidad de $ 5.00

Ganador de Aralar	$ 45.60
Placé de id.	10.10
Id. de Lea	7.50
Id. de Redondilla	7.90

Dividendos de Galerías, unidad de $ 2.00

Ganador de Aralar	$ 24.30
Placé de id.	4.80
Id. de Lea	3.60
Id. de Redondilla	3.60

Dividendos de Viña del Mar, unidad de $ 5.00

Ganador de Aralar	$ 42.90
Placé de id.	10.40
Id. de Lea	8.60
Id. de Redondilla	8.40

4.a carrera

Premio SARITA.— 1,400 metros. —$ 1,500 al 1.o, 300 al 2.o y 150 al 3.o

	G.	P.
1.o Matorral, con 56 kilos, 3 años, por Altanero y Valenciana, del señor A. Buzeta, jockey E. Cáceres	325	475
2.o La Prensa, 54 kilos, L. A. Zúñiga	514	362
3.o Iverdun, 54 kilos, J. Vergara	362	386
4.o Caledonia, 50 kilos, L. Bravo	348	292
Pinturera, 58 kilos, E. Escobar	458	191
Rodrigo, 56 kilos, S. Villanueva	428	255
Mamarracho, 54 kilos, L. Huerta	260	149
Hot Point, 53 kilos, L. A. Orellana	342	167
Masanielo, 52 kilos, P. Olguín	129	85
Francesita, 50 kilos, G. Lira	47	42
Coiron, 47 kilos, J. Osorio	244	180
	4457	2584

Ganada por 3|4 cuerpos; el 3.o a 1|2 cuerpo.

Tiempo: 1.26 2|5.

No corrieron: Lea, 57; Toinette, 51; Injuria, 50; Sir Jorge 49.

Dividendos de Tribunas, unidad de $ 5.00

Ganador de Matorral	$ 24.30
Placé de id.	8.90
Id. de La Prensa	10.10
Id. de Iverdun	9.80

Dividendos de Galerías, unidad de $ 2.00

Ganador de Matorral	$ 10.00
Placé de id.	4.20
Id. de La Prensa	4.40
Id. de Iverdun	3.90

Dividendos de Viña del Mar, unidad de $ 5.00

Ganador de Matorral	$ 26.30
Placé de id.	13.30
Id. de La Prensa	15.00
Id. de Iverdun	11.80

Quinta Carrera

Premio SUSPIRO. — 1,400 metros. — $ 1,500 al 1.o, $ 300 al 2.o, y $ 150 al 3.o

	G.	P.
1.o Tarnopol, 58 kilos 4 años, por Turín y Euskara, del señor C. Olivarés	502	302
2.o Kú Kú, 54, M. Pérez	[illegible]	[illegible]
3.o Sover[illegible] 53, L. A. Orellan[illegible]	[illegible]	[illegible]
4.o Líric[illegible] J. Osorio	[illegible]	[illegible]
Matango, E. Escobar	[illegible]	[illegible]
Navira 58 Canales	[illegible]	[illegible]
Golosina, R. Acuña	[illegible]	[illegible]

Un Gran Problema Resuelto
EL DE
VESTIRSE CON ELEGANCIA
Y ECONOMIA
PAGANDO
AL CONTADO,
O CON
FACILIDADES
SIN RECARGO DE PRECIOS
Ternos de medida, plazo vencido desde
$ 100
Ternos a medida de sastrería, desde
$ 120
SASTRERIA
"EL PRECIO FIJO"
DELICIAS 2875

TERNOS de MEDIDA
Gran facilidad de pago. Grandes variedades en Casimires ingleses y nacionales.
SASTRERIA POBLETE
SAN DIEGO 1356

Jabón Valdivieso
es el mejor

DE[illegible]RTAMENTO
de una [illegible]s piezas con ba[illegible] lado [illegible]lado, todo comp[illegible]mente [illegible]pendiente, sin pe[illegible] necesita [illegible]aballero extran[illegible] Hacer [illegible]tas indicando [illegible] y direc[illegible] a
SILLA 39 D.

No se[illegible]elgado; aum[illegible]te sus [illegible]rnes; calme s[illegible] nervi[illegible]y desarrolle [illegible]nstitución.

GANE [illegible]TRES A OCHO K[illegible] DE PES[illegible]N CORTAS SEMA[illegible]

Si des[illegible] usted dejar de [illegible]necer al[illegible]mero de los flaco[illegible]mentar [illegible] carnes, calmar su[illegible]vios y [illegible]rrollar su consti[illegible] vaya a [illegible]otica y compre u[illegible]co de C[illegible]NOL (pastillas) y [illegible]piece a [illegible]ar 4 al día, una d[illegible] de cada[illegible]mida. A las poca[illegible] manas [illegible]d mismo se sorpr[illegible]rá de lo[illegible]resultados, pues [illegible] ganado [illegible]ed un peso por [illegible]nos de [illegible] kilos y continua[illegible] tratamie[illegible] alcanzará usted [illegible] su norm[illegible] en proporción a [illegible]tatura. [illegible] personas delgad[illegible] inspiran [illegible]stima por su delga[illegible] se cont[illegible]n y enferman c[illegible]yor facil[illegible]d que las gruesa[illegible]bustas; [illegible] ahí el deseo d[illegible] persona [illegible]lgada de engor[illegible] fortalec[illegible]e. No basta aume[illegible] alimentac[illegible]ón para conseguir [illegible]mento [illegible]carnes, sino que [illegible] dispensa[illegible] asimilar lo que [illegible]me. Es [illegible]en sabido que la [illegible]ría de l[illegible] delgados comen m[illegible] las pers[illegible]s gruesas; pero, [illegible]vecho, [illegible]que su organismo [illegible]tá en c[illegible]dición de asimilar [illegible]mentos [illegible]e recibe. CARNOL [illegible]pastilla [illegible]n cada comida, si[illegible] agente [illegible]milativo y forma [illegible] de unió[illegible] entre el comer y [illegible]gordar. [illegible]ombres y mujeres [illegible]gados q[illegible] toman CARNOL [illegible] cada c[illegible]ida, pronto empie[illegible] notar s[illegible] buenos resultados [illegible] menudo [illegible]umentan de uno [illegible] kilos ca[illegible] semana. Si dese[illegible] usted u[illegible] de los hombres [illegible]jeres, n[illegible] pierda tiempo en [illegible] el CAR[illegible]OL. Cómprelo en la[illegible]macias. Depositarios: Daube y [illegible] Santiag[illegible]-Valparaíso, Concepci[illegible] Antofa[illegible]sta.

Estado 64 - 72 - LA RIOJANA - Martínez Blanco y Cía.

Gran Rebaja de Precios en todas las mercaderias

HOY LUNES 5 Y POR TODA LA SEMANA, OFRECEMOS A PRECIOS DE OCASION TODOS LOS ARTICULOS DE VERANO:

CREPES de hilo pintados, colores firmes	$ 2.90
CEFIROS de hilo a	$ 2.90
CEFIROS muy finos, lindos dibujos	$ 4.50
ESPONJAS ancho 100 ctms., a	$ 5.90
REJILLAS fantasía, a	$ 8.50
VELOS suizos, 20 colores, ancho 100 centímetros, cada uno	$ 4.50
VELOS dibujados, ancho 100 ctms. a	$ 4.90
VELOS muy finos, lindos dibujos a	$ 5.50
POPELINAS mercerizadas a	$ 6.50
LIENZOS clase extra, a 2.20, 1.80 y	$ 1.30
FOULAR de seda, egipcio a	$ 26.00
ESPUMILLAS de seda, gruesas, a	$ 23.90
MARROCAIN seda y lana	$ 29.50
JERSEY de seda, ancho 180 centímetros a	$ 90.00
SEDA China, 30 colores, a	$ 11.50

5.000 METROS PERCALA FRANCESA, COLORES FIRME, REALIZAMOS A $ 2.80.

mar 54, L. A. Zúñiga.	393	276
atorre 51, E. Cáceres.	540	392
egro 48, A. Sánchez.	322	230
azán 45, P. Rebolledo.	487	187
	5401	2681

Ganado por un pescuezo; el 3.o a 1\|2 cabeza.

Tiempo: 1.25 4\|5.

Dividendos de Tribunas, unidad de $ 5.00

Ganador de Tarnopol	$ 48.40
Placé de idem	13.70
Placé de Kú-Kú	11.60
Placé de Sovereing	24.90

Dividendos de Galerías, unidad de $ 2.00

Ganador de Tarnopol	$ 25.50
Placé de idem	6.20
Placé de Kú-Kú	4.50
Placé de Sovereing	8.10

Dividendos de Viña del Mar, unidad de $ 5.00

Ganador de Tarnopol	$ 43.00
Placé de idem	12.60
Placé de Kú-Kú	14.40
Placé de Sovereing	26.20

Sexta Carrera

Premio SALOME. — 1,900 metros. — $ 2,500 al 1.o, $ 500 al 2.o, y $ 250 al 3.o.

1.o Gorgonzola, 41 kilos, 5 años, por Edward Low y Burla, del Stud "El Desvío"; jockey, J. Osorio.	194	150
2.o Cadillac, 50, M. J. Silva.	270	194
3.o Praliné, 53, J. Vergara.	357	206
4.o Iriarte, 52 L. Bravo.	1281	428
Piave 54, L. A. Orellana.	854	391
Xanthia 51, E. Rebolledo	376	183
Alta Ley 49, G. Guerra.	445	286
Chañar 48, P. Rebolledo.	283	146
Feño 47, J. Pinto.	1070	512
Agosto 43, R. Vidal.	237	120
Euclid 40, C. Guerra.	709	345
	6176	2961

Ganado por 1 1\|2 cuerpo; el 3.o a 1\|2.

Tiempo: 2.

No corrieron: La Alegría 61, Fanfarrona 50.

Dividendos de Tribunas, unidad de $ 5.00

Ganador de Gorgonzola	$ 143.20
Placé de idem	28.50
Placé de Cadillac	23.20
Placé de Praliné	22.10

Dividendos de Galerías, unidad de $ 2.00

Ganador de Gorgonzola	$ 36.10
Placé de idem	7.80
Placé de Cadillac	13.80
Placé de Praliné	8.90

Dividendos de Viña del Mar, unidad de $ 5.00

Ganador de Gorgonzola	$ 101.20
Placé de idem	23.20
Placé de Cadillac	26.40
Placé de Praliné	15.50

Séptima Carrera

Premio SUECIA. — 900 metros. — $ 1,500 al 1.o, $ 300 al 2.o, y $ 150 al 3.o.

1.o Yo, 44 kilos, 5 años, por Rob Roy y Pirouette, del señor E. Carvacho; jockey, P. Olguín.	580	302
2.o Ancoa, 48, J. Pinto.	802	216
3.o Minord, 49, P. Rebolledo.	728	237
4.o Cherry Apple, 46, A. Sánchez.	1256	480
Filoche 61, E. Escobar.	47	14
Pelendón, 61, J. Vergara	835	254
Albaycín 53, J. Madrid.	610	145
Costino 52, L. A. Zúñiga	380	202
Mulato 51, L. Bravo.	39	59
Papirote 50, R. Olguín.	45	20
	5372	1929

Ganado por 1 cuerpo; el 3.o a 1\|2 cuerpo.

Tiempo: no se tomó.

No corrieron: Besarabia, 59; La Nuez, 59; Lírica, 48; Fantomas, 48; Madamo, 47.

Dividendos de Tribunas, unidad de $ 5.00

Ganador de Yo	$ 41.70
Placé de idem	10.40
Placé de Ancoa	12.60
Placé de Minord	11.90

Dividendos de Galerías, unidad de $ 2.00

Ganador de Yo	$ 14.80
Placé de idem	4.10
Placé de Ancoa	4.00
Placé de Minord	4.40

Dividendos de Viña del Mar, unidad de $ 5.00

Ganador de Yo	$ 37.40
Placé de idem	9.60
Placé de Ancoa	10.10
Placé de Minord	11.10

Banquete a don José Luis Walker

Con motivo de haber sido nombrado Presidente del "Valparaíso Sporting Club", el señor José Luis Walker, un grupo de accionistas del Club Hípico, le ofreció ayer un almuerzo, al cual asistieron las siguientes personas:

José Luis Walker, Andrés Scott, Max Fantaine, Jorge Jones, Nicanor Señoret, Juan C. Fischer, Alfredo Jackson, Arturo Calvo M., Francisco Echenique Gandarillas, Roberto Aguirre Luco, Waldemar Adelsdorfer, Ricardo Lyon, Julio Subercaseaux, Cornelio Saavedra M., Luis Rozas A., Ricardo E. Searle, Guillermo B. Scott, Recaredo Ossa C., Emiliano Figueroa L., Jorge Zamudio F., Alberto Hurtado G., Gregorio Correa C., Jorge Phillips M., Enrique Tagle Moreno, Carlos R. Edwards, Gonzalo Herreros O. Fernando Subercaseaux, Emilio Orrego P., Andrés Ramírez Sánz, Luis Germán Valdés, Enrique Serrano G., Samuel Claro Lastarria, Carlos Rivas Vicuña, Carlos Lira Ossa, Raúl Edwards, Luis Altamirano, Daniel Vial C., Javier Díaz Lira, Ricardo López P., Francisco Rojas H., Guillermo Edwards Matte, Osvaldo Bernstein, Guillermo Illánes B., Ruperto Vives, Rodolfo Rothstein, Benjamín Bernstein, Eugenio Subercaseaux, Luis Mackenna, Alberto Huidobro, Guillermo León Luco, Agustín Baeza E., Luis Izquierdo F., Antonio Huneeus, Guillermo Amunátegui, Juan Larraín, Alejandro Herquiñigo, Manuel Hurtado Vial, Alberto Arjona, Luis Videla Herrera, Catone N. Nicoreanu, Francisco Alvarado, Juan Enrique Concha S., Miguel Cerda S., Manuel Alcobendas, José del Carmen Campos, Alfredo Ewing y Fernando Lira O.

NOTICIAS DIVERSAS

PREPARADORES DE LOS CABALLOS GANADORES DE AYER EN AMBOS HIPODROMOS

Club Hípico

Telinga — E. Emérez.
Kayukeo — L. A. Figueroa.
Black - Queen — D. Yáñez.
Bulliciosa — J. Dalmau.
Pillullo — R. Ramírez.
Florada — J. Dalmau.
Guitón — D. Vial.
Wintergreen — A. Rodríguez C.

Hipódromo Chile

Pepa de Oro — A. Zúñiga.
Honolulu — J. Garay.
Aralar — A. Muñoz.
Matorral — A. Muñoz.
Tarnopol — P. Rojas.
Gorgonzola — E. Delgado.
Yo — E. Orellana.

En la 1.a carrera, reclamó Poruña contra Telinga, por haberla cruzado a la entrada de la tierra derecha. Comprobado la efectividad del reclamo, se suspendió por un mes al jockey de Telinga, Napoleón Ramírez.

El propietario de Poruña se presentó a la Junta de Comisarios a exponer que no estaba conforme con la carrera de su [illegible].

En la 2.a carrera reclamó Pi[illegible]rón contra Kayukeo por haberlo estorbado al enfrentar el poste de los 900 metros.

No se dió lugar.

—El señor Cerda, juez de partida, expuso que el caballo Bambero, no estaba diestro para partir y se notificó a su preparador que si en lo sucesivo no lo presentaba diestro, será suspendido. A su vez el preparador, expuso que su caballo ya estaba diestro.

—Se multó en 20 pesos al propietario de Náutico, por presentar a correr a su pupilo con traje en mal estado.

—El jockey Eduardo Rebolledo fué suspendido por 6 meses en el Hipódromo Chile, por abrir con Grand Prix a Honolulu a la llegada.

—Por indóciles para partir, fueron suspendidos por un mes en el Hipódromo Chile, los siguientes animales: Aralar, Sovereing, Fimar, Goleta y Veldora.

INVITAMOS A NUESTRA CLIENTELA

y al público comprador en general, para hoy Lunes 5, Martes 6 y toda la semana consecutiva, a la SEGUNDA GRANDIOSA LIQUIDACION DEL PRESENTE AÑO

GRANDES Y CONVENIENTES BARATURAS EN DIFERENTES SECCIONES

DAMOS UNA LISTA DE ALGUNOS DE LOS ARTICULOS, CON SUS RESPECTIVOS PRECIOS, QUE ESTARAN DESDE EL LUNES EN VENTA A LOS PRECIOS INDICADOS

SECCION ROPA BLANCA

CAMISAS de día fileteadas y caladas, c|u.	$ 5.00
CAMISAS de día, bordadas, dibujos nuevos, c|u.	$ 7.00
CAMISAS de día, bordadas a mano, c|u.	$ 8.50
CAMISAS de día, bordadas y con encajes c|u.	$ 8.50
CAMISAS de día, bordadas, encajes y calado, c|u.	$ 8.50
CAMISAS de día, estilo nuevo en tela Tarantulle, c|u.	$ 14.00
PANTALONES fileteados y calados, c|u.	$ 5.00
PANTALONES bordados, dibujos nuevos, c|u.	$ 7.00
PANTALONES bordados a mano, muy finos, c|u.	$ 8.00
PANTALONES de jersey blanco o color, c|u.	$ 6.80
CORPIÑO bordado, dibujo nuevo, c|u.	$ 6.00
CORPIÑO bordado a mano, c|u.	$ 8.00
CORPIÑO bordado y calado, c|u.	$ 8.00
CORPIÑO bordado y aplicación, c|u.	$ 9.60
CAMISA dormir, fileteada y calada, c|u.	$ 9.50
CAMISA dormir, bordada, dibujo nuevo, c|u.	$ 15.00
CAMISA dormir, bordada a mano, c|u.	$ 18.50
CAMISA dormir bordada y encajes, c|u.	$ 18.50
CAMISA dormir con lindas aplicaciones, c|u.	$ 20.00
COMBINACION corpiño enagua, calado, c|u.	$ 8.50
COMBINACION corpiño enagua, fileteado y calado, c|u.	$ 9.50
COMBINACION corpiño enagua bordada, c|u.	$ 16.50
COMBINACION corpiño enagua bordada a mano	$ 24.00
COMBINACION corpiño enagua bordada y calada, c|u.	$ 25.00
CAMISA y calzón bordado, dibujos nuevos, c|u.	$ 11.00
DELANTAL personal de servicio, c|u.	$ 4.00
JUEGOS 4 piezas, bordado a mano, juego	$ 56.00
JUEGOS 4 piezas, bordado a mano, muy fino, juego	$ 70.00
JUEGOS 4 piezas, bordado a mano, dibujo nuevo, juego	$ 84.00
JUEGOS 4 piezas, bordado a mano, con lindas incrustaciones, juego	$ 98.00
JUEGOS 4 piezas, bordado en fino batista de hilo, juego	$ 120.00

RECOMENDAMOS ESTE RENGLON MUY ESPECIALMENTE PARA LOS NOVIOS POR SER ROPA FINA Y PUESTA EN VENTA A PRECIOS IRRISORIOS.

SECCION ARTICULOS VARIOS

SERVILLETAS algodón, buena clase, c|u.	$ 2.00
SERVILLETAS algodón, clase superior, c|u.	$ 1.60
SERVILLETAS algodón, muy finas, c|u.	$ 1.80
SERVILLETAS hilo italiano, lo mejor, c|u.	$ 5.20
TOALLAS felpudas blancas con guarda, c|u.	$ 5.00
TOALLAS felpudas blancas clase fina, c|u.	$ 5.80
TOALLAS felpudas con fleco, 70 x 140, c|u.	$ 6.00
SABANAS imitación hilo, 2 x 300, c|u.	$ 28.00
SABANAS de hilo italiano, 2 x 300, c|u.	$ 76.00
CUBRE-CAMAS de gasa, bordados, c|u.	$ 70.00
PAÑITOS centro de mesa, finos, bordados a mano, c|u.	$ 65.00
CALCETINES blancos para niño, todos tamaños, par	$ 1.90
ZAPATITOS de cabritilla para guagua, par	$ 1.90
VISILLOS infinidad de dibujos, par	$ 7.60

Y MUCHOS OTROS SALDOS QUE ESTARAN DESDE EL LUNES EN BARATURA.

SECCION ARTICULOS PARA SEÑORAS

PAÑUELOS algodón, imitación hilo, c|u.	$ 0.60
PAÑUELOS algodón, bordado muy bonito, c|u.	$ 0.90
CAJA con 6 pañuelos de color, bordado alta fantasía, caja	$ 9.20
CAJA con 6 pañuelos blancos, bordado con monito de color, caja	$ 6.00
CAJA con 6 pañuelos blancos, bordado finísimo, caja	$ 7.90
PAÑUELOS de hilo, fino, bordados y con encaje, c|u.	$ 4.00
PAÑUELOS de seda, alta fantasía, pintados a mano, c|u.	$ 5.00
MEDIAS de color, delgadas, calidad muy fina, par	$ 4.80
MEDIAS negras, hilo brillante, clase muy fina, par	$ 5.40
MEDIAS de seda, en negro o blancas, clase buena, par	$ 5.80
MEDIAS de seda, calidad gruesa, la mejor, par	$ 28.00
GUANTES hilo blanco, todos números, par	$ 3.80
GUANTES hilo mercerizado, finísimo, color de moda, par	$ 4.60
GUANTES hilo mercerizado negro, calidad superior, par	$ 4.60
GUANTES de seda blancos, numeración completa, par	$ 5.00
GUANTES de cabritilla Perrin, blancos, con rayas negras, par	$ 16.00
GUANTES de gamuza Perrin, blancos, par	$ 16.00
GUANTES de gamuza Perrin, en colores, par	$ 16.00
GUANTES de gamuza, mosqueteros, última moda, par	$ 29.00
GUANTES de cabritilla, última moda, par	$ 34.00

Y MUCHOS OTROS SALDOS, TODOS A PRECIOS DE OCASION.

SECCION PERFUMERIA

ESENCIA Ambreine Coty, frasco a	$ 25.00
ESENCIA Horigan Coty, frasco grande, a	$ 45.00
ESENCIA Muguet Coty, frasco grande, a	$ 40.00
ESENCIA Chypres Coty, frasco a	$ 32.00
ESENCIA Lilas pomple, frasco a	$ 34.00
ESENCIA Jazmín de Corse, frasco a	$ 45.00
ESENCIA Jacinthe Coty, frasco a	$ 20.00
ESENCIA Clavel Coty, frasco a	$ 40.00
ESENCIA Isith Coty, frasco a	$ 32.00
ESENCIA L'Or Coty, frasco a	$ 40.00
ESENCIA Ciclamen Coty, frasco a	$ 34.00
ESENCIA Violeta Coty, frasco a	$ 27.00
ESENCIA París Coty, frasco a	$ 30.00
POLVOS Coty, perfume surtido, la caja	$ 6.40
JABON COTY, perfume surtido, el pan	$ 8.00
JABON de afeitar, clase fina, el pan	$ 2.00
AGUA Colonia Coty Ambré Antic, frasco a	$ 18.00
AGUA Colonia Ambreine Coty, frasco a	$ 18.00
AGUA Colonia L'Origam Coty, frasco a	$ 17.00
AGUA Colonia Ciprés Coty, frasco a	$ 17.00
ESENCIA Lily, Parfum Geroud, frasco a	$ 39.40
ESENCIA Monrevo de Gubert & Cie., frasco a	$ 39.00
ESENCIA Fleur de Gianette & Cie., frasco a	$ 39.40
ESENCIA Douce Reverie & Cie., frasco a	$ 39.40
JABON glicerine estilo Pears, caja 3 panes, la caja	$ 2.20
JABON perfumado Igienic, caja 3 panes, la caja	$ 2.80
JABON Flor D'Italia, caja 12 panes, la caja	$ 3.80
JABON Castilla de Marsella, importado, pan grande	$ 1.00
JABON Castilla de Marsella, importado, pan corriente	$ 0.50
POLVOS Primiale, perfume surtido, la caja	$ 1.50
PASTA Primiale para los dientes, la mejor, el tubo	$ 1.50
CREME Oatine, caja grande, la caja	$ 7.50
BRILLANTINE Royal Vinolia, en pasta, la caja	$ 2.50
BRILLANTINE en aceite, clase fina, el frasco	$ 3.50

Y MUCHOS SALDOS EN PERFUME, TODO PUESTO EN VENTA A PRECIOS DE RECLAME.

SECCION ENCAJES Y BORDADOS

PIEZA de 9.10 mtrs. de orilla, tira bordada, ancho 3 ctms., pieza	$ 3.50
PIEZA de 9.10 mtrs. de orilla, tira bordada, ancho 5 ctms., pieza	$ 4.50
PIEZA de 9.10 mtrs., de orilla, tira bordada, ancho 0.6 ctms., pieza	$ 5.80
PIEZA de 9.10 mtrs., de orilla, tira bordada, ancho 10 ctms., pieza	$ 3.50
PIEZA de 4.10 mtrs., recorte bordado en Madopolan, ancho 0.2 ctms., pieza	$ 4.20
PIEZA de 4.10 mtrs., filete bordado en Madopolan, ancho 0.5 ctms., pieza	$ 2.60
PIEZA de 4.10 mtrs., recorte pasa cinta muy fino, ancho 0.1 ctms., pieza	$ 3.50
PIEZA de 4.10 mtrs., recorte pasa cinta muy fino, ancho 0.2 ctms., pieza	$ 3.80
PIEZA de 4.10 mtrs., recorte pasa cinta, muy fino, ancho 0.3 ctms., pieza	$ 5.90
FILETE bordado a mano en tela de hilo, ancho 0.30 ctms., el metro	$ 2.70
FILETE bordado en rico Madopolan, ancho 0.30 ctms., el metro	$ 0.90
UNION de costura muy fino, doble calado, el metro	$ 0.35
ENCAJE valencien, fino, de hilo, ancho 0.1 ctms., c|. mtrs., la pieza	$ 3.90
ENCAJE valencien fino, de hilo, ancho 0.2 ctms., c|. 9 mtrs., la pieza	$ 5.90
ENCAJE valencien fino, de hilo, ancho 0.3 ctms., c|. 9 mtrs., la pieza	$ 7.50
ENCAJE valencien fino, de hilo, ancho 0.4 ctms., c|. 9 mtrs., la pieza	$ 7.90
ENCAJE valencien, fino, de hilo, ancho 0.5 ctms., c|. 9 mtrs., la pieza $ 7.00 y	$ 6.90
ENCAJE valencien fino, de hilo, ancho 0.6 ctms., c|. 9 mtrs., la pieza a $ 10.90 y	$ 8.90
ENCAJE valencien fino, de hilo, ancho 10 ctms., c|. 9 mtrs., la pieza	$ 11.90
RECORTE iguales dibujos a las orillas, la pieza a $ 6.20, 3.50 y	$ 2.90

Y UN LOTE DE ENCAJES EN PUNTOS Y FANTASIA PARA ADORNOS, TODO PUESTO EN VENTA EN BARATURA.

RECOMENDAMOS MUY ESPECIALMENTE ESTE RENGLON POR TRATARSE DE ARTICULOS MUY APROPIADOS PARA ROPA BLANCA.

SECCION MODA Y SOMBREROS

UN GRAN SALDO en sombreros adornados de la presente estación, un grandioso surtido en todos colores, c|u. a $ 80, $ 70, $ 60 y	$ 50.00
UN SALDO en trajes sastre, muchos estilos y diferentes telas, c|u. a $ 180, 140 y	$ 120.00
UN SALDO importante en lindas batas de vestir, c|u. a $ 120, 90, 80 y	$ 60.00

SECCION PAQUETERIA

CINTA lavable, fina, para ropa blanca, pieza de 10 mtrs., la pieza a $ 11.00, 8.50 y	$ 6.50
SEDA para coser, "Aurora", todos números, la carretilla	$ 1.00
SEDA para coser, tourniquets, carr, 5 grs., todo color	$ 0.40
HORQUILLAS ilusión, finas, la caja a	$ 0.30
HORQUILLAS ilusión, rubia, la caja a	$ 0.30
GOMAS para chaquetas, el par a	$ 0.80
LANA INGLESA para tejer, todos colores, el kilo a	$ 40.00
LANA INGLESA para tejer, todos colores, paq. 250 grs., a	$ 10.00
ALFILERES de acero legítimos, caja 50 grs., la caja	$ 1.40
BROCHES de presión, negros o blancos, la docena	$ 0.10
SEDA en ovillo, Nacrita, ovillo	$ 1.40
BOTONES Corozo, gran novedad, docena	$ 0.80
AGUJAS para coser, la mejor marca, paquete	$ 0.20
HILO crochet, para tejer, ovillo	$ 0.80

Y MUCHOS OTROS ARTICULOS QUE ESTARAN TODOS MARCADOS EN VENTA A PRECIOS DE BARATURA.

SECCION ARTICULOS PARA HOMBRES

HOJAS GILETTE legítimas, Paq. de 1 Doc., en	$ 7.40
MAQUINA afeitar Gilette, con 3 hojas, c|u.	$ 11.80
MAQUINA afeitar Ever Ready, con 8 hojas, el estuche en	$ 7.00
MAQUINA afeitar Ever Ready, con estuche de metal, c|u.	$ 14.50
ISOPO para afeitar, c|u.	$ 1.40
CINTURONES de goma americanos, c|u.	$ 6.20
COLLERAS muy finas de presión, par	$ 3.60
LIGAS de algodón, estilo París, par	$ 1.90
LIGAS de seda, estilo París, par	$ 3.60
SUSPENSORES muy buena clase, c|u.	$ 3.40
SUSPENSORES muy buena clase, finos, c|u.	$ 5.60
GUANTES de cueros, importados, lo mejor, par	$ 18.00
GUANTES de gamuza, importados, mas finos, par	$ 18.00
GUANTES de hilo, calado finísimo, para el Verano, par	$ 3.30
GUANTES de algodón de todos colores, par	$ 1.50
PAÑUELOS blancos, clase superior, imitación hilo, c|u.	$ 0.80
PAÑUELOS de hilo finísimo, c|u.	$ 3.00
PAÑUELOS de hilo, con guarda de luto, c|u.	$ 3.60
PAÑUELOS de seda, grandes, blancos y negros, c|u.	$ 4.00
CAMISETAS de color o blancas, c|u.	$ 5.00
CEPILLO muy bueno para el pelo, c|u.	$ 2.90
CEPILLO para dientes, c|u.	$ 0.90
CORBATAS tejidas, todos colores, a elegir, c|u.	$ 3.20
CORBATAS en generos de seda, fantasía, c|u.	$ 1.90
CORBATAS en generos de seda, fantasía, mas finas, c|u.	$ 3.00
CORBATAS en generos de seda, fantasía, finísimas, lo mejor, c|u.	$ 5.00
CUELLOS tiesos, todas formas, sencillos, c|u.	$ 1.20
CUELLOS tiesos, todas formas, dobles, c|u.	$ 1.20
PUÑOS, clases muy finas, el par	$ 1.50
CAMISAS, clase fina, alta fantasía, c|u.	$ 16.00
CAMISAS de dormir, en tela muy buena, c|u.	$ 14.00
CAMISAS Sport, en rica tela, c|u.	$ 14.00
CALCETINES de color y negros, par	$ 4.60
CALCETINES, alta fantasía, de hilo, par	$ 4.50
CALCETINES negros de color, muy buena clase, par	$ 1.90
CALCETINES de seda, blancos y cafe, par	$ 6.00

SECCION GENEROS

ESPUMILLA de seda, todos colores, mtr.	$ 17.80
ESPUMILLA de seda, muy fina, mtr.	$ 25.80
PONGUE de seda, ancho 90 ctms., mtr.	$ 12.50
VELOS de seda en colores, mtr. desd $ 6.00, 4.00 y	$ 3.00
VELOS de hilo, todos colores, mtr.	$ 4.40
VELOS de hilo suizo, finísimo, mtr.	$ 6.00
ORGANDY Suizo, lindos colores, mtr.	$ 4.40
DAMASCOS para manteles, clase buena, mtr.	$ 7.00
CEFIRO de hilo, fantasía, para camisas, mtr.	$ 2.80
LINDA fantasía para pijama, mtr.	$ 5.40
LINDA fantasía para camisas, última moda, mtr.	$ 5.80
VIYELA de algodón, listada, mtr.	$ 4.00
VIYELA de lana y algodón, listada, mtr.	$ 5.80
CREA para sábanas, imitación hilo, ancho 1.60, mtr.	$ 7.40
CREA para sábanas, imitación hilo, ancho 2.00, mtr.	$ 9.20
CREA para sábanas, italiana, 200 ancho, mtr.	$ 10.90
CREA de hilo, clase muy fina, de 200 ancho, mtr.	$ 22.00
CREA de hilo, clase muy fina, de 250 ancho, mtr.	$ 30.00
CREA de hilo, clase muy fina, italiana, 200 ancho, mtr.	$ 24.00
CREA de hilo, clase muy fina, italiana, 250 ancho, mtr.	$ 36.00
BATISTA de hilo, clase fina, mtr.	$ 8.00
BATISTA de hilo, clase fina, mtr.	$ 9.00
CLARIN de hilo, lo más fino, mtr.	$ 10.00
RETORTA de hilo, mtr.	$ 8.00
RETORTA de hilo, italiana, mtr.	$ 10.00
GENEROS para paños de mano, mtr.	$ 2.80
GENEROS para paños de mano, granité de hilo, extra, mtr.	$ 4.40
GENERO para paños de copas (puro hilo) mtr.	$ 3.80
GENEROS adamascado, de hilo, para paños de mano, mtr.	$ 8.00
BATISTA de algodón, especial para ropa fina, mtr.	$ 2.80
BATISTA de algodón, más fina, mtr.	$ 3.00
BATISTA de algodón, calidad extra, mtr.	$ 3.80
BATISTA Tarantulle, mtr.	$ 5.40
GENEROS felpudos, ancho 1.60, para sábanas de baño, mtr.	$ 15.60
HULE cuadrado para piezas de baño, mtr.	$ 7.60
HULE Inglés, afranelado, para mesa, mtr.	$ 9.40
LANZA de bronce para cortinas, juego completo a $ 26 y	$ 22.00

TAMBIEN UN SALDO EN CARPETAS, ESTORES Y MUCHOS OTROS SALDOS EN TELAS DE NOVEDADES.

SECCION MENAJE

CACEROLAS de fierro enlozado (fabricación inglesa) en: 10, 12, 14, 16, 18, 20, 22 y 24 ctms., c|u. desde	$ 2.50
OLLAS de fierro enlozado (fabricación inglesa) en: 14, 16, 18, 20, 22, 24, 26, 28 y 30 ctms., c|u. desde	$ 6.30
TETERAS de fierro enlozado (fabricación inglesa) en: 12, 14, y 16 ctms., c|u. desde	$ 7.50
TAZAS calderas en fierro enlozado, de 14 ctms., c|u. desde	$ 1.50
AZUCARERAS en fierro enlozado en: 12, 13 y 14 ctms., c|u. desde	$ 5.00
SERVICIOS lavatorio de fierro enlozado, con 6 piezas, c|u.	$ 110.00
SARTENES de fierro pulido en: 18, 20, 22, 24, 26, 28 y 30 ctms. c|u. desde	$ 2.00
CUCHILLOS para cocina en: 5", 6", 7", 8", 9", 10" y 12", c|u. desde	$ 2.60
PRENSAS para papas, c|u.	$ 6.00
CUCHILLOS para pelar papas, c|u.	$ 0.40
PANERAS de bronce, niqueladas, c|u.	$ 6.50
PLANCHAS económicas, N.os 2, 3 y 4, c|u. desde	$ 9.00
MAQUINAS para picar carne, N.os 2 y 3, c|u. desde	$ 12.50
ESCOBILLONES para barrer pisos, c|u.	$ 3.00
CERA preparada para pisos, caja	$ 2.50
JABON Marmolin, pan	$ 1.20
JABON Primale, pan	$ 0.50
PASTA para calzado, negra y amarilla, caja	$ 0.40
TIRABUZONES, c|u.	$ 1.60
OLLAS de aluminio en varios tamaños, c|u. desde	$ 9.00
CACEROLAS idem, en varios tamaños, c|u. desde	$ 10.40
JARROS de aluminio, para agua, 60 x 80 milímetros, c|u.	$ 1.50
CUCHARAS de aluminio, c|u.	$ 0.70
TENEDORES de aluminio, c|u.	$ 0.50
CUCHILLOS de aluminio, c|u.	$ 1.60

SECCION PLAQUE

CUCHARAS para limonada, c|u.	$ 3.40
PORTA TOSTADAS, c|u.	$ 9.00
PORTA CUBIERTOS de plaqué, con figuras, c|u.	$ 2.50
MANTEQUILLERAS de plaqué, c|u.	$ 15.00
FLOREROS de plaqué, c|u. desde	$ 7.50
JARROS para miel, con tapa de metal, c|u.	$ 18.00
ANILLOS para servilletas, de plaqué con figuras, c|u.	$ 6.50
ANILLOS para servilletas, de plaqué, sin figuras, c|u.	$ 3.50
CANASTOS para bombones, de plaqué, c|u. desde	$ 4.50
POLVORERAS de plaqué, c|u.	$ 18.00
PISOS para botellas, de plaqué, c|u.	$ 3.50
JARROS para agua de plaqué, c|u.	$ 35.00
BOTELLAS para veladores, de cristal con plaqué, c|u. desde	$ 25.50
CUCHILLAS para mesa, c|u. desde	$ 1.30
TENEDORES para mesa, c|u. desde	$ 1.80
CUCHARAS para mesa, c|u. desde	$ 1.80
TRINCHES con mango marfilina, el par	$ 25.00
CUCHARITAS para té, doc.	$ 14.00
SESENTA PIEZAS "Reed Barton", con: 24 cuchillos mango marfilina, ingleses, las 84 piezas, juego	$ 400.00

ADEMAS VARIOS OTROS NUMEROSOS ARTICULOS DE PLAQUE MUY REBAJADOS DE PRECIOS.

SECCION LOZA Y CRISTALERIA

PLATOS hondos y extendidos (loza inglesa) c|u.	$ 1.40
PLATOS postre, hondos y extendidos (loza inglesa) c|u. desde	$ 1.20
PLATOS postre hondos y extendidos, de color (loza inglesa) c|u. desde	$ 1.00
ENSALADERAS de loza inglesa, c|u. desde $ 1.90 a	$ 9.00
GUISERAS de loza inglesa, ovaladas, c|u. desde $ 6.50 a	$ 11.50
SOPERAS de loza inglesa, ovaladas, c|u. desde $ 9.00 a	$ 28.50
GALLETERAS de porcelana, con arcos de plaqué, c|u.	$ 8.50
SERVICIO de lavatorio con 5 piezas, desde	$ 96.00
SERVICIO para té, de porcelana, de 4 piezas	$ 25.00
SERVICIO para frutas al jugo, de porcelana, de 13 piezas	$ 55.00
SALIVERAS de grea, colores surtidos, c|u.	$ 5.00
FLOREROS y jardineros de loza, c|u. desde	$ 2.00
TAZAS para té, decoradas, c|u. desde $ 1.70 a	$ 2.00
TAZAS para café, decoradas, c|u. desde $ 1.25 a	$ 1.70
Además tenemos: lecheros, azucareras, teteras, compoteras, rabaneras, mantequilleras, salseras y un lindo surtido de galleteras y platos para helados, de porcelana decorada, desde 2.50 a	$ 4.00
VASOS cerveceros americanos, c|u.	$ 1.50
VASOS para agua, c|u. desde $ 0.60 a	$ 0.80
VASOS para agua, cristal cortado, c|u. desde $ 1.00 a	$ 1.25
COPAS para vino, cristal cortado, c|u. desde $ 1.30 a	$ 1.50
COPAS para vino, grabadas y lisas, c|u. desde $ 0.60 a	$ 1.25
AGUA-MANILES, verdes y blancos, grabados, c|u. desde $ 1.30 a	$ 3.00
PORTA-CUBIERTOS de vidrio, c|u.	$ 0.70
BOTELLAS de velador, grabadas, c|u. desde $ 2.20 a	$ 14.00

TAMBIEN TENEMOS UN LINDO SURTIDO EN: CRISTALERIA GRABADA "VAL St. LAMBERT" COMO SER: JARROS, COMPOTERAS, GUISERAS, BOTELLAS PARA AGUA Y VINO, TORTERAS, ENSALADERAS Y COPAS PARA AGUA Y LICOR A PRECIOS REDUCIDISIMOS. ADEMAS, UN SURTIDO COMPLETO EN JARDINERAS DE CERAMICA A PRECIOS MUY CONVENIENTES.

SECCION ELECTRICIDAD

ALAMBRE vulcanizado de 1 m|m. (rollo de 100 mtrs.) rollo	$ 13.50
ALAMBRE vulcanizado de 1-1|2 m|m. (rollo de 100 mtrs.) rollo	$ 15.50
INTERRUPTORES sencillos 5 A. c|u.	$ 1.90
INTERRUPTORES 9|15 5 A. c|u.	$ 2.50
INTERRUPTORES 9|5 10 A. c|u.	$ 3.50
LINTERNAS eléctricas de bolsillo, c|u. desde	$ 9.50
ENCHUFES repuestos para planchas, anafes, teteras, etc., c|u.	$ 6.90
LAMPARAS eléctricas para velador, c|u. desde	$ 19.50
LAMPARAS de colgar, apropiadas para comedor, de bronce con pantalla de porcelana y flecos, c|u. desde	$ 75.00
PLAFONIERS en bronce pulido, c|u. desde	$ 14.50
MECHAS incandecentes para gas (calidad superior) c|u. desde	$ 0.60
AMPOLLETAS corrientes de 10, 16, 25, 32 y 50 bujías, c|u.	$ 1.60
PLANCHAS eléctricas, c|u.	$ 26.00
PLANCHAS eléctricas, c|u.	$ 14.50
TAPONES de 4, 6 y 10 amperes, c|u.	$ 0.40
PILAS secas marca "Columbia" 1-1|2 volts, c|u.	$ 4.30
PILAS secas marca "Columbia", 4.5 volts. c|u.	$ 3.90

SECCION SANITARIA

CUARTO DE BAÑO completo, compuesto de: 1 baño inglés, con pequeño defecto, 1 calentador a gas de cobre o un califont a leña, 1 lavatorio de loza inglesa con un W. C. completo con taza blanca en	$ 950.00
UN ESPEJO marco laqué blanco, luna biselada, c|u.	$ 34.50
TOALLERAS de cristal grueso con soporte de bronce niquelado, c|u.	$ 29.50
REPISAS de cristal, c|u.	$ 19.50

MUCHOS OTROS ARTICULOS SANITARIOS DE PRIMERA CALIDAD A PRECIOS SIN COMPETENCIA.

RECOMENDAMOS ESTA GRANDIOSA BARATURA A NUESTRA CLIENTELA, COMO UNA NUEVA OCASION DE COMPRAR ARTICULOS DE PRIMERA CALIDAD PUESTOS EN VENTAS A PRECIOS SIN PRECEDENTES EN LAS BARATURAS.

CASA CASTAGNETO - Alameda esquina San Martín

PUBLICACIONES DE LA FEDERACION OBRERA DE CHILE

CONSEJO DE TRANVIARIOS. — El Directorio del Consejo de Tranviarios reunido extraordinariamente, entre otros acuerdos, ha tomado los siguientes:

Nombrar como delegado al Comité Pro-salvación de la Raza, al federado Manuel Zurita, en reemplazo del socio Luis Ayala P.

Adherirse en todas sus partes al movimiento iniciado por los profesores de instrucción primaria, en defensa de sus intereses, nombrando para que les represente en el mitin de hoy en el Teatro Unión Central, al federado Luis Ayala P.

CONSEJO INDUSTRIAL DE MANUFACTURA — El Jueves último se reunió el comité administrativo de este Consejo con algunos delegados de secciones y tomó los siguientes acuerdos:

1.o Enviar nota a todas las secciones con un cuestionario relacionado con la próxima Convención de Chillán. 2.o Citar a todas las secciones a asamblea plena para el Domingo 11 a las 9 y media A. M. Esta reunión se realizará en Maipú 830. 3.o Recomendar a las secciones arbitrar medios económicos para la sección Cable y Vías, que continúa en huelga. 4.o Los bonos para la cooperativa de la sección Tabacaleros están a disposición de las secciones y federados en la tesorería del Consejo. 5.o La subtesorera Juana Labarca atenderá el pedido de libretas y estampillas todos los Lunes y Jueves en Agustinas 730 desde las ocho hasta las 10 P. M. 6.o Reunirse en adelante en Agustinas todos los Lunes a las 8 P. M.

PUBLICACIONES DE LA ASOCIACION DE CUADROS ARTISTICOS OBREROS DE CHILE

SESION DE JUNTA DE DELEGADOS. — Se cita nuevamente a los delegados de los conjuntos que componen la Asociación de Cuadros, a sesión de junta general, para mañana a las 9 P. M., en el local de la secretaría general, San Diego 1065.

Por haber importantes asuntos que resolver, se ruega la asistencia y la puntualidad en la hora de los señores delegados de los conjuntos que a continuación se indican:

Arturo Alessandri, Paco Ramiro, Estudio y Progreso, Pedro Sienna, Fermín Vivaceta, Alejandro Flores, México, Colombia, René H. Borne y Pedro J. Malbrán.

VENTA DE ENTRADAS PARA EL BENEFICIO. — Como se sabe, el próximo Domingo 11 esta entidad artística dirigente efectuará una velada kermesse a beneficio de sus fondos sociales con motivo de la reapertura del nuevo local social de la Asociación, San Diego 1065.

Las entradas están en venta y se pueden adquirir en las siguientes partes: Conjunto Fermín Vivaceta, Porvenir 775; Centro Estudio y Progreso, Andes 2245; y en los locales de los cuadros adheridos a esta entidad.

CENTRO ARTISTICO ESTUDIO Y PROGRESO. — Mañana a las 9 P. M., se efectuará el baile que con motivo de la recepción del Nuevo directorio ha venido organizando la Comisión de Fiestas de este Centro, en honor de los centros congéneres.

Dados los preparativos hechos y el entusiasmo que hay por asistir, promete un franco éxito.

El nuevo directorio de esta entidad ha invitado muy especialmente a esta fiesta a las siguientes instituciones:

Asociación de Cuadros Artísticos Obreros de Chile, El Despertar, Manuel Villalobos, Bernardo Gómez Solar, Manuel Concha, Centro Instructivo Martínez de Rozas, etc. El baile será amenizado por una orquesta.

La entrada es completamente gratuita, previo carnet social.

El local social está situado en Andes 2245, casi esquina de Cumming.

INAUGURACION DEL LOCAL
DE LA ASOCIACION DE CUADROS ARTISTICOS OBREROS DE CHILE

Conforme se ha venido anunciando, el próximo Domingo 11 de Noviembre se verificará en su local social, San Diego N.o 1065, la velada que han venido preparando los elementos que componen los diferentes Centros de la Asociación de los Cuadros Artísticos Obreros de Chile, con motivo de la inauguración de su local social, necesidad que se hacía sentir para el mejor desarrollo de la labor cultural que en ancho campo tiene para realizar esta entidad dirigente.

En su nuevo local, la Asociación de los Cuadros Artísticos Obreros, no sólo llevará en su programa el dar veladas sueltas a beneficio del incremento de sus fondos sociales, sino que estas veladas, a cargo de los mejores elementos obreros unas veces, de cada Centro otras, serán un exponente de la cultura obrera, una escuela para los entusiastas jóvenes y señoritas que en él se inicien, y a la vez, se abrirá paso a la magnífica idea de sus actuales dirigentes, de formar en un plazo no muy distante la más sólida, la más verdadera de las compañías nacionales que pisen nuestros escenarios.

Los organizadores de esta fiesta han querido dedicar esta velada en honor de su Director Honorario, el Excmo. Ministro de México, don Carlos Trejo Lerdo de Tejada, a quien la Asociación debe su mayor prestigio y que con un interés y sin igual entusiasmo, abandonando todo prejuicio y despojándose de su investidura diplomática, ha llegado hasta la casa donde se han encontrado reunidos los obreros, a alentarios con su democrático ejemplo de fraternal consorcio, y a que bebieran sus vastos conocimientos y enseñanzas.

En esta velada, kermesse, baile y acto literario-musical, será servido un espléndido buffet anti-alcohólico, atendido por entusiastas señoritas, y los números de baile y concierto, serán intercalados convenientemente, con el objeto de dar a esta fiesta todo el realce y amenidad necesarios.

Oportunamente daremos más detalles de esta velada que será la iniciación de la era de verdadera florescencia de la Asociación y no es aventurado suponer que todos los Centros cultores del arte escénico, llegarán a este hogar, que lo será de cada uno de ellos, que serán los mismos que sabrán darle el prestigio que se merece, haciendo de él, un franco exponente de cultura.

CENTRO ARTISTICO NACIONAL PEDRO SIENNA. — Próximamente este Centro llevará a efecto una velada literario-musical, en el amplio salón de la Sociedad Artesanos la Unión, para lo cual se está preparando un variado y extenso programa. Por este motivo, cita para hoy a sesión a las 8 P. M., y a ensayo a las 9 P. M.

ACADEMIA DE BAILE DE LA ASOCIACION DE CUADROS ARTISTICOS

Representantes de los distintos centros artísticos de la Asociación han lanzado la idea de fundar con elementos propios de que se dispone, una academia de baile, musical y deportiva, la que se regiría por dos estatutos de la Asociación y los elementos que en calidad de comisión de fiestas o vigilancia se nombrara, sería compuesta exclusivamente por personas militantes de esta entidad.

BIBLIOTECA DE LA ASOCIACION DE CUADROS

Las personas que deseen cooperar a los laudables fines que persigue el Directorio de la Asociación de Cuadros de formar una biblioteca popular, se les agradecerá envíen su comunicación correspondiente si desearen obsequiar algunos ejemplares, para que sean recogidos por la secretaría, la que funciona accidentalmente en San Francisco número 1127.

FIESTAS SOCIALES

SOCIEDAD UNION ANDRES BELLO. — El Sábado 17 del presente celebrará el 36.o año de vida esta antigua institución, para lo cual ese día habrá una sesión solemne para hacer la transmisión del mando al nuevo Directorio y hacer entrega a los socios que tengan derechos de sus diplomas.

—Se cita a la comisión de fiestas para el Miércoles próximo, a las 9 P. M., para tratar asuntos relacionados con el programa que se desarrollará en esta fiesta.

CENTRO INSTRUCTIVO "EL DESPERTAR". — Hoy, a las 9 P. M., habrá un baile social amenizado por una orquesta.

CENTRO EXEQUIEL VILCHES. — Este Centro, cumpliendo su programa de trabajo, efectúa anualmente la Fiesta del Libro en la Penitenciaría de esta capital.

En efecto, para darle mayor realce a esta fiesta se reparten listas de erogaciones entre los miembros de esta institución, los que se encargan de recoger entre las personas altruistas y casas comerciales, libros, ropa y objeto de utilidad práctica para los penados.

Con un buen programa literario-musical se llevará a efecto el Domingo 11 del presente mes esta tradicional fiesta que se había anunciado para el Domingo 28 de Octubre y hubo de postergarse a pedido del señor Director de la Escuela de la Penitenciaría.

Las personas que deseen contribuir con su óbolo, pueden hacerlo hasta el Jueves 8, dirigiéndose a San Francisco 748.

Este mismo día los socios que tenga nlistas a su cargo deberán dar cuenta al secretario señor Luis Serey.

ACUERDOS SOCIALES
Unión de los Tipógrafos

A LOS ASOCIADOS Y GREMIO EN GENERAL

Anteayer apareció una publicación del Comité de los Socios Disidentes, encaminada únicamente—como siempre—a torcer el criterio que se tienen formado la colectividad en general y los asociados en particular, sin darse cuenta los que dirigen ese comité, que la verdad tiene que imponerse en todo momento.

Al efecto, se da conocer la sgiuiente carta enviada por el abogado de la institución:

"Santiago, 3 de Noviembre de 1923.—Señor don León Baillón, presidente de la Sociedad Unión de los Tipógrafos. — Presente. — Mi estimado amigo:

"En los diarios de hoy aparece una reseña de la última sesión del Comité de Socios Disidentes de la corporación, que me veo en la necesidad de rectificar.

"Se dice que a pesar de nuestros deseos de contestar rápidamente la demanda de los 54 y de apurar cuanto se pueda la sustanciación del pleito, no hemos hecho gestión alguna para que baje el expediente, ni hemos pagado las costas en que, según ellos, hemos sido condenados. Agregan que esta tardanza estaría revelando que nuestro único propósito es dilatar el trámite. Todo esto es un cúmulo de inexactitudes.

"En primer lugar, la apelación que perdimos, la perdimos con un voto a nuestro favor, el del Ministro señor Hevia, lo que demuestra que la apelación era, cuando menos discutible en derecho y no un arbitrio dilatorio.

"En seguida, este mismo voto favorable demuestra que no hemos sido condenados en las costas del recurso, lo que, en derecho, no ha podido ocurrir, y en la realidad no ha ocurrido.

"Por último, es tanto mi deseo de apurar la tramitación de este pleito, que he necesitado hacer insistentes gestiones para que se cumpla una orden de la Corte, para que el expediente sea enviado al Juzgado del Crimen que tramita la querella por estafa contra el ex-tesorero Mauricio Pino. Una vez que se haya cumplido este trámite inevitable, el expediente bajará al Juzgado y se verá si en realidad estamos dilatando la sustanciación de un pleito descabellado, que no tiene más justificación que el despecho que ha causado a ciertas personas ver que se procura en realidad limpiar a la institución de elementos perniciosos que se habían entronizado en su seno y que alcanzaron a perjudicarla gravemente.

Lo saluda con toda consideración su Afmo. y S. S.—**D. Schweitzer.**"

LA ROMERIA DE LOS SOCIOS
DE LA UNION DE LOS TIPOGRAFOS
Como en años anteriores adquiere bastante esplendor

Como se había venido anunciando, en la tarde de ayer se efectuó la tradicional romería a los mausoleos que la Unión de los Tipógrafos posee en el Cementerio General, concurriendo gran cantidad de socios acompañados de sus familias.

Muchos deudos de socios fallecidos asistieron también, en atención a la invitación de que habían sido objeto.

El mausoleo N.o 1 estaba artísticamente adornado y la guardia de honor desde temprano había cumplido con su cometido.

Como a las cuatro de la tarde los socios de la institución se constituían en formación en la puerta del Cementerio, y se ponían en marcha hacia el mausoleo de la calle Hermanas, donde el señor presidente don León Baillon, hizo uso de la palabra. En medio del recogimiento propio del acto, el señor Baillon fué pasando lista uno a uno de los tantos buenos consocios que duermen el sueño eterno.

Su discurso produjo la mejor impresión entre la numerosa concurrencia.

A continuación ocupó la tribuna el representante de la Federación de Obreros de Imprenta, quien se refirió en especial a la misión que corresponde a la colectividad en la vida terrenal, o sea, que la preocupación de todo obrero debe ser la emancipación económica y cultural de la clase obrera.

De este mausoleo, la concurrencia, en correcta formación, fueron a visitar el mausoleo de la calle de Los Naranjos, donde dirigió la palabra a la concurrencia el señor Marcial Barrera.

Cumpliendo un deseo del directorio de última hora, se visitó la tumba del doctor don Octavio Maira, que en vida prestó utilísimos servicios a la Sociedad y al gremio en general.

Usó de la palabra en esta oportunidad el socio jubilado don Francisco Vargas T., quien, en un sentido discurso, haciendo resaltar las bellas cualidades del Doctor Maira.

Después de las cinco de la tarde se daba por terminada esta demostración de afecto a los socios fallecidos, que este año adquirió especial solemnidad.

La numerosa concurrencia fué despedida en el pórtico del Cementerio por los miembros del directorio, agradeciéndole altamente la asistencia a la romería.

SOCIEDAD DE SOCORROS MUTUOS DE SEÑORAS ESTRELLA CHILENA. — Se pone en conocimiento de todas las personas que deseen ingresar a la Escuela Nocturna para adultos, que la matrícula está abierta todas las noches de 7 y media a 9 y media P. M. en su local de Martínez de Rozas 2439, entre Bulnes y García Reyes.

Esta Escuela está funcionando con un buen número de alumnas y cuenta con un buen personal de profesoras. Además hay un curso de contabilidad para las niñas que desean ocuparse en el comercio.

También se le advierte a todas las socias que para el 1.o de Noviembre se sirvan llevar flores para adornar el mausoleo. Estas se recibirán el día antes en la secretaría: Sama 1523.

CONFEDERACION DE LOS SINDICATOS BLANCOS DE CHILE. — A todos los señores delegados y presidentes, a sesión extraordinaria para hoy a las 8 P. M. Se recomienda la asistencia, porque hay asuntos importantes que tratar; también asistirá a la sesión la comisión obrera que viene de Iquique a hablar con el Ministro del Interior sobre la huelga de los obreros marítimos.

SOCIEDAD IGUALDAD Y TRABAJO. — Esta sociedad celebra hoy junta general ordinaria en la que se tratará la siguiente tabla:

Elección de tesorero y dos directores; construcción de la muralla del lado Oriente; nombramiento de delegados al Congreso Social Obrero; cuota extraordinaria; romería al Cementerio; otros asuntos; conferencia por el señor Carlos Caro.

EL CIRCULO INTELECTUAL LATINO-AMERICANO. — **Empieza a realizar su programa educativo y altruista.** — Los componentes del Círculo I. Latino-Americano, han remitido a los centros culturales y artísticos, una circular en la que se ponen a disposición de los que deseen, un programa instructivo, educativo o literario.

UNION SINDICAL DE OBREROS PANADEROS. — Reunida en asamblea general la Unión Sindical N.o 1, acordó: Solicitar del Comité Pro-Abolición del Trabajo Nocturno, en las Panaderías, que tenga a bien de citar al gremio en general, y de cuenta de los últimos trabajos llevados a cabo por este comité.

También se discutirá una nota enviada por el Comité Pro-Salvación de la Raza, en que se solicita dos miembros a dicho comité.

GRAN CONFEDERACION SINDICAL DE TRABAJADORES. — Esta organización, en su última sesión, tomó los siguientes acuerdos:

1.o Aceptar los poderes a los señores Mora y señorita Ortiz, delegados del Sindicato Obrero de Ñuñoa. 2.o Pedir a dichos señores den cuenta del estado de tesorería de sus sindicatos, para que puedan acogerse a los beneficios de la personería jurídica. 3.o Se nombró una comisión para que reuna al sindicato de costureras y lo imponga de los deseos de esta confederación, que active su labor en beneficio de los propios compañeros. 4.o Nombrar secretario de prensa. 5.o Oficiar, a la mesa directiva, para que se reuna semanalmente, y a la comisión pro-aniversario para que dé cuenta de sus gestiones. 6.o Dirigirse a la prensa para que publique la réplica a la carta de la Confederación Sindicatos Blancos.

Para mañana Domingo se cita a sesión ordinaria a las 10 A. M. Se recomienda la asistencia a las comisiones del periódico, pro-reorganización de sindicatos y pro-aniversario.

SOCIEDAD UNION ANDRES BELLO. — En la última sesión del Directorio fueron aceptados como socios los señores Gustavo Encina Quintana y Genaro Augusto Apablaza, patrocinados por el señor Pedro M. Gaete.

Se dió cuenta: que el Director señor Juan de Dios Mateluna, se iría al Hospital del Salvador, sala del doctor Torres Boonen, para someterse a una delicada operación; que el socio honorario señor Manuel J. Pardo, se encontraba enfermo de cuidado y se medicina en su casa, Dardignac N.o 454, y se recomendó a los socios que lo visiten.

En la segunda hora, se votaron asuntos internos.

—Se cita para hoy, a las 9.30 P. M., en el local social, a la comisión de fiestas, para tratar de la celebración del 36.o aniversario.

SOCIEDAD LIGA DEL TRABAJO. — Mañana a las 9 P. M., se llevará a efecto en el salón de esta institución, Independencia esquina de Lastra, la velada musical cantante, que la Institución Boxeril Gladiador ha organizado a beneficio de sus fondos sociales.

EN EL CENTRO EL FAR WEST
LA VELADA DE ESTA NOCHE EN HONOR DE LA P
SANTIAGUINA

Esta noche a las 9.30, se dará comienzo en el salón que tiene esta institución en la calle Libertad 610, a una velada literario-musical que la comisión de fiestas ha preparado en honor de la prensa de Santiago, en agradecimiento a la ayuda prestada a la sociedad.

En esta velada tomarán parte varios artistas obreros, los que han prestado su concurso desinteresado.

Terminada la parte teatral, se seguirá un animado baile social, el que será amenizado por una buena orquesta.

Damos a continuación el programa que se desarrollará en dicha velada:

Primera parte

1. Sinfonía por la orquesta del Centro El Far West, que han prestado graciosamente su concurso los señores Rafael Mella, Guillermo Lasina y Alejandrunú.—2. Recitaciones por el aplaudido mático señor Willie Carr Barredores, Nacencia y Couplet y canciones por la rita Catalina Páez.—4. El tit Chaplin hará las delicias asistentes con sus humorad muñecos parlantes Don Ce perro.—5. Gran suceso el Conjunto Artístico Art le, La danza de las lin traje de carácter.—6. El más ponderado de los a obreros señor David Mat rá reir al público para que se prepare por lo que va der.—7. El imitador turco Adorni.

Segunda parte

1. Sinfonía por la orq centro.—2. Se pondrá en gran comedia dramática en y dos cuadros del reputa nacional, señor Aurelio D titulada: "Flores del camp

En esta velada, tomarán parte varios artistas de la ópera nacional, los que han prestado su concurso desinteresadamente.

CENTRO "LOS QUE SOMOS, SOMOS". — Este Centro, formado por un grupo de obreros del barrio Avenida Matta, comenzará dentro de poco a realizar una jornada de educación y de cultura en las organizaciones obreras de la capital, para cuyo objeto ha solicitado la cooperación de algunas personas, las que han aceptado prestar su concurso para ayudar en esta noble labor.

A fin de acordar la pauta de trabajo que se confeccionará y tomar conocimiento de los trabajos ya realizados, se efectuará una reunión hoy, a las 2.30 P. M., en San Francisco N.o 837.

Importante reunión del Congreso Social Obrero

Bajo la presidencia del diputado señor don Juan Vargas Márquez, y actuando los secretarios señores Miranda Larco y Aguila Ugalde, celebró sesión esta colectividad.

Entre numerosos acuerdos, que se publicarán en el acta oficial, que aparece los días Miércoles, podemos señalar los siguientes:

MOVIMIENTO DEL PROFESORADO

Se aprobó la siguiente moción: Tributarle su adhesión a la Asociación General de Profesores ante el justo movimiento que ha iniciado en defensa de sus intereses y recomendar a las sociedades obreras que tienen representación en el Congreso, concurran al comicio que se efectuará el Domingo.

SITUACION LEGAL DE LA MUJER

El Congreso Social Obrero se preocupará especialmente de la situación legal de la mujer, y sobretodo de la situación que se encuentra la mujer trabajadora. Espera únicamente reorganizar la situación interna para planter francamente todo problema de bien social o de mejoramiento para las clases trabajadoras del país.

LOS OBREROS DE TOCOPILLA

El diputado señor don Juan Vargas Márquez, dió cuenta de la solicitud de algunos obreros de Tocopilla, llegados últimamente y que vienen a defender sus justos derechos amagados por una falsa comprensión. Tomó conocimiento de lo ocurrido entre los obreros de la Chile Exploration Company y la gerencia de esta compañía yanqui. Se llegó al acuerdo de apoyar a estos obreros, y rogar al señor Juan Vargas Márquez, que en calidad de parlamentario vea modo de que sean oídos los miembros que forman la comisión. Se nombró al señor Miranda Larco (secretario) para que los acompañe a nombre del Congreso Social ante el señor Ministro de lo Interior y otras autoridades, hasta que se solucione el conflicto.

SOCIEDAD DE S. M. "1 EBNER". — En junta brada recientemente, se a la cuota mortuoria N.o rrespondiente a la esposa fallecido últimamente, señ nislao Miranda Valenzuela cuota ascendió a la suma de Se nombró socio cooperador ñor Luis Guzmán, como miento a su importantes prestados a esta Sociedad.

El próximo Miércoles hab de Directorio, a las 6 1/2 P. Se ruega a los señores res asistir a esta sesión una importante tabla que Local, el de costumbre.

UNION SINDICAL DE VIARIOS. — En asamblea tomaron los siguientes Aceptar como socio al Moya. Ayudar con una el Congreso organizado por deración Chilena del Trab ex-tesorero, señor Saldía, ta sobre el balance de Tesor el siguiente resultado: Re Caja, $ 499.60. Recibido durante el año, $ 394.00 tradas caja de A., $ 8.10 seo a Cartagena, $ 20.00 entradas: $ 939.70.

Salidas generales, $ 21 do. $ 708.20. Utilidades, $ Se nombraron las siguientes siones: De sanidad: señores vino Soto, Javier Navarro ro Soto. Comisión para que todo reclamo con relación bajo en Santiago, se nombr señores José Catalán y Luis ñez. El señor Alarcón ción para que se estudiase mento de jornales, lo que a acogida.

Se acordó ayudar a los so ñaloza y Gamboa, con un por encontrarse enfermos en pital.

CITACIONES

Sociedad de S. M. de C de Chile. — Al directorio a la hora de costumbre, en Montt N.o 2350.

Sociedad Unión de Pelaque A sesión de directorio y a l sión de fiestas para hoy P. M., en su local social.

Centro Exequiel Vilches. — Comisión pro-fiesta del libr penitenciaría para hoy a las

Sindicato Blanco de Cha —A junta general extra para el Miércoles próximo P. M. en Bandera 657. Se la asistencia.

Sindicato de Chauffeurs le. — A junta general ordinar ra hoy a las 9.30 P. M.

Federación Obrera de Ch Consejo de Ferroviarios. — **Victoria.** — Al personal a extraordinaria para hoy a las Se encarece la asistencia asuntos de suma importancia tratar.

CANDADOS DE BRONCE

A PRUEBA DE GANZUAS.— INOXIDABLES

Especiales para

PUERTAS - CORTINAS

Puertas de potreros. — Puertas de bodegas, etc., etc.

Ofrecen:

ROBINOVITCH E HIJO

Huérfanos 2653 — Casilla 1234

— Santiago —

AVISOS ECONOMICOS

AVICULTURA Y CULTIVOS

VENDO GAMBUES EN TINA, CHIloé 1930. N-6

SEMILLAS PARA VERANO DE flores, hortalizas, Ray-gras para prados, almácigos, salitre, etc. Semillería Valenzuela, Mercado Central, interior puerta Norte. N-5

PALMERAS PARA VESTIBULOS vendo de ocasión. — San Ignacio 195. 6-N

LIBROS Y ESTAMPILLAS

LIBROS COMPRO. SAN DIEGO 105. N 18

COMPRO LIBROS, REVISTAS, EStampillas. San Diego 143. N 6

GACETA DE TRIBUNALES, AÑO 1890, compro. Casilla 2070. 6-N

AUTOMOVILES Y CARRUAJES

ESCUELA PRACTICA DE CHAUFfeurs mecánicos. Cursos rápidos, enseñanza por sus dueños, varias marcas. Vicuña Mackenna 448-456 D-31

VENDO DOS GONDOLAS DE OCAsión, veinte pasajeros. Cochrane 1154. N 6

VENDO CARRETONCITO HELADEro Gálvez 1364. N-5

ESSEX BUEN ESTADO VENDO. Amunátegui 340. N—5

AUTO FORD VENDO POR VIAJE, y motor Ford completo. San Diego 960. N—7

VENDO CAMION CHICO. TRATAR: San Diego N.o 1948. N—5

OCASION VENDO CARROCERIA Ford, turismo. Padura N.o 487, casa 6. 5-N

CADILLAC TIPO 59. REGIA presentación, en perfecta marcha y garantido, vendo gran ocasión. Taller Cadillac, Rosas 1657. N—5

CADILLAC TIPO 57, RECIEN REparado y pintura especial, a toda prueba y garantía, vendo gran ocasión. Taller Mecánico Cadillac, Rosas 1657. N—5

ESCUELA PRACTICA DE CHAUFfeurs mecánicos. Cursos rápidos, enseñanza por sus dueños, varias marcas. Vicuña Mackenna 448-456. 4-Enero

CAMION FORD CERRADO PARA negocio. Vende, Morandé 850. N-5

COMPRO PATENTE DE AUTO; prefiero particular, vendo auto Ford. Tratar: Maule 426. N-5

BOXE AMPLIO INDEPENDIENTE calle, luz, agua, buen piso, arriéndase Vicuña Mackenna 300. 5-N

COMPRO 2 CAMIONES LIVIANOS, para caballos. Huérfanos 1253. 5-N

REGALO MOTO CLEYLAND. PREcio rebajado, perfecto estado, doy toda prueba. Por viaje vendo. Pinto 1931. N-6

VENDO GONDOLA, 16 PASAJEROS chassis europeo. Lo Ovalle, Paradero N.o 14, almacén. N-5

VENDESE UN PAR RUEDAS NUEvas para carretela. Pastor Ovalle 301. N—5

AUTOMOVIL CERRADO "SEDAN", casi nuevo, véndese de ocasión. Chacabuco 569. N—5

AUTOMOVIL ESSEX DOS ASIENtos; Dodge Roadster en perfecto estado, vendo. Diez de Julio 320. N—6

VENDO BUENA CARRETELA aperada con caballo mestizo percherón de 6 años, garantido. San Pablo 2881. 6-N.

BICICLETA GRIFON VENDO. Maestranza 1471. N-6

SE VENDE UNA CARRETELA chica con 1 caballo y arneses. Tratar: Población Recoleta, calle Robles 1042. N—5

VENDO CARRETELA APERADA, dos caballos. Santa Elena 1189. N-5

CAMIONES 2 RUEDAS, MUY SOLIdos, nuevos, vendo 2 y cochecito 2 ruedas. San Francisco 964. N-6

RICO AUTOMOVIL SIETE ASIENtos vendo; acepto en pago automóvil chico; prefiero Dodge o Ford. Diez de Julio 320. 7-N

AUTO BUICK, DE 7 ASIENTOS, 6 cilindros, muy buen estado, garantido, se vende de ocasión, por viaje. San Diego 230. 7-N

SE VENDE UNA CARRETELA chica con caballo y arneses. Tratar Población Recoleta, calle Roble N.o 1024. N-6

VENDO AUTO HUDSON, BUEN estado y carrocería. Hudson turismo. Brasil 361.

REALIZO DOS AUTOS, FORD, CAmión Ford. Moneda 2454. N-5

CARRETAS VENDO. — GENERAL Velásquez N.o 27-A.

FORD ABIERTO, CARROCERIA, transformada, apropiado particular, vendo. San Ignacio 195. 6-N

ARRIENDOS (NECESITAN)

LOCAL APROPIADO PARA GARAge necesitamos arrendar. Dirigirse: Manuel Barrenechea, Serrano 450. 5-N

TOMO EN ARRIENDO SITIO, QUE tenga tres o cuatro piezas, o conventillito, radio, Nataniel a Cármen. Dirigirse: Correo 12, a E. D. A. N-5

¡QUINTA! NECESITO ARRENDAR por un año, esté situada entre Avda. Pedro Valdivia y Plaza Ñuñoa; tenga cinco dormitorios y dependencias. Prefiérese amoblada. No aceptamos agentes. Dirigirse: Manuel Díaz Valdés. Avda. Larraín 5831. 10-N

NECESITO ARRENDAR BUENA casa Delicias, tres cuadras pasado Estación Central, prefiérese esquina. Sin agentes. Dirigirse a Brasil 72. N-6

NECESITO ARRENDAR POR CONtrato casa seis o más piezas; patio grande; no importa sea antigua, entre Lira y Bascuñán. Arturo Prat 1392. N-6

ARRIENDOS (Ofrecen)

SE ARRIENDA CASA DE SEIS piezas, en bajos. Avenida Blanco Encalada 1617, esquina Dieciocho. N—5

COMPAÑIA 1439, COMODO DEPARtamento, familias, piezas, jóvenes. N—5

COCHRANE ESQUINA ACONCAgua, cinco casas elegantes, decoradas, $ 180, $ 360, $ 400. N-5

$ 100 ARRIENDO DEPARTAMENto calle: Esperanza 877

ARRIENDO CASAS 5 Y 3 PIEZAS. Avenida San Luis 1546. Carro Palma N—5

DEPARTAMENTO CUATRO PIEzas, cocina, luz eléctrica, jardín Canon $ 220. Serrano 420. N-5

170 PESOS 3 PIEZAS INDEPENdientes, cocina, pieza para sirvienta. Gas y luz eléctrica. Marín 401. N-5

ARRIENDO ALTOS, CALLE ALdunate, cinco piezas, cocina, recién empapelada, luz eléctrica, $ 170. Tratar: Dieciocho 603. N—5

A CABALLERO SOLO ARRIENDAse bonito bien amoblado departamento independiente de dos piezas. Avenida Montolín 35. Providencia. De 9 A. M. a 8 P. M. N-5

SE ARRIENDA COMODA CASA para poca familia, muy aseada, con huerto. Verla y tratar: Avenida Manuel Montt N.o 899. N-5

CASITAS $ 50 ARRIENDASE, BAños, higiénicas. Cité Modelo, Castro 472. 5-N

ARRIENDASE DEPARTAMENTO, Avenida Francia 1232. N-6

ARRIENDO $ 100 CASITA, UNA cuadra carros Recoleta. Tratar: Lira 171. N-5

SE ARRIENDA LOCAL PARA CAballeriza o establo, con casa. Mapocho 3178. Tratar: Chacabuco, 1051. N-5

$ 400 ARRIENDO COMODOS ALtos, modernos. G. Reyes 566, entre Catedral y Santo Domingo. N-8

LOCAL ESPACIOSO CALLE ESTAdo, 2.o piso, apropiado profsionales, sastrería o modas arrendamos. Cooperativa Social, Merced 882. 2-M.

450 ARRIENDO COMODA Y ASOleada casa altos, personas sin niños, Plaza Yungay. Escribir: Correo 4. — P. O.

ARRIENDO EN CASA EXTRANJEra pieza amoblada a caballero honorable. Moneda 1011, esquina Ahumada. 9-N

CIGARRERIA SE VENDE O SE arrienda. — Bandera 556. 6-N

PIEZA CON O SIN MUEBLES, arriéndase. San Isidro 95. 6-N

ARRIENDASE PIEZA U OFICINA, dormitorio. Teatinos 56. 6-N

ARRIENDO DEPARTAMENTO. Morandé 897. 6-N

NICOLAS VALDIVIESO, ENTRE VIcuña Mackenna y Santa Elena, un paso Diez de Julio, seis piezas, habitación, tres dependencias, dos patios, todo servicio. Llaves: Diez de Julio 34. Tratar: San Isidro 809.

ARRIENDO LA ESPLENDIDA CAsa altos, ocho habitaciones. Agustinas 1060.

$ 200 ARRIENDASE CASA CON seis piezas y dependencias, luz eléctrica. Rengifo 761, Barrio Recoleta. 6-N

CENTRALISIMO ARRIENDANSE piezas con pensión, días, meses. Catedral 1257. 14-N

$ 32 ARRIENDASE PIEZA. MARtínez de Rozas 2857. N-6

ESPLENDIDO DEPARTAMENTO — Con pensión, luz. Huérfanos 2729. N-5

$ 250 AVENIDA LAS QUINTAS, 308. N-6

CASITA ARRIENDO BARNACHEA 470. Colón 1546. N—5

CASA INTERIOR CON CINCO piezas fuera de dependencias, recién construida, doy en arriendo, Gorbea 2448. Tratar: en el 2446. N—5

ARRIENDO PIEZAS CON O SIN muebles. Calle Valdivia 339, entre Cerro y Lastarria. N—6

$ 280 ARRIENDASE CASA DELIcias N.o 3524, bajos, 2 patios, seis piezas, cocina, luz eléctrica. Tratar: Delicias 3520. N-5

SE ARRIENDA UNA CARNICERIA por no poderla atender. Huemul 1499. N-5

$ 250 ARRIENDASE CASA UN PIso, 5 piezas y servicios. Guzmán Silva y Cía. Huérfanos 1243. 5-N

$ 250 DEPARTAMENTO DE TRES piezas, con parquet a la calle, muy central, ofrecemos en arriendo. Guzmán, Silva y Cía. Huérfanos 1243. 5-N

$ 300. CASA EN PLENO CENTRO, a una cuadra Plaza de Armas, 7 piezas, galerías, servicios; ofrecemos en arriendo. Guzmán, Silva y Cía. Huérfanos 1243. 5-N

$ 425. CASA EN BAJOS, 8 PIEZAS, servicios, galerías, patio, gas y luz eléctrica, arriéndase. Guzmán, Silva y Cía. Huérfanos 1243. 5-N

$ [illegible]. CASA MUY MODERNA, A 1 1/2 cuadra Alameda, 8 piezas, servicios, patio, galerías; arriéndase. Guzmán, Silva y Cía. Huérfanos 1243. 5-N

ÑUÑOA, CHALET UN PISO, BIEN amoblado, hall, 7 habitaciones y servicios, gran quinta frutal; ofrecemos en arriendo. Guzmán, Silva y Cía. Huérfanos 1243. 5-N

$ 500. GRAN CASA EN BAJOS, con hall, salón, escritorio, sala, comedor, 7 dormitorios, 2 baños, servicios, jardín, patio, ofrecemos en arriendo. Guzmán, Silva y Cía. Huérfanos 1243. 5-N

$ 280 ARRIENDASE COMODA CAsa, Avenida General Velásquez 18. Tratar en la misma. 10-N

DOY EN ARRIENDO ESPLENDIDO departamentos confortables, comidas primera. Ahumada 143. 5-N

ESPLENDIDAS PIEZAS CALLE E interior. Buena pensión. Santa Rosa 217. 7-N

ARRIENDASE PARA DICIEMBRE altos Alameda, seis habitaciones, cuatro dependencias, galerías. Tratar: Prat 243. 5-N

$ 480, ARRIENDO CASA MODERNA, Delicias, barrio alto, y habitaciones, baño, dependencias. Agustinas 1252. 7-N

$ 200, ARRIENDASE CASA CON hall, ocho departamentos, luz eléctrica, dos cuadras del Parque y Ejército. Aldunate 980. 7-N

$ 220, CUMMING 830: MAGNIFICA casa habitación; luz eléctrica. Casa aseada; papeles como nuevos. Tratar: San Pablo 2321. 5-N

$ 220, CUMMING 824: ESPLENDIda casa habitación en bajos. Luz eléctrica, papeles nuevos; casa limpia. Tratar: San Pablo 2321. 5-N

ARRIENDASE PIEZA AMOBLADA o sin muebles a matrimonio o dos jóvenes, casa matrimonio honorable. Calle San Isidro. Canon moderado. —O. D. L., Casilla 81-D. 6-N.

$ 750, EN DIECIOCHO, ARRIENDO regia casa en bajos. Llaves: San Ignacio 802. N—5

ARRIENDO DEPARTAMENTO balcón calle. Serrano 92. N—6

$ 45 ARRIENDASE UNA PIEZA A señora o señorita en casa de señora sola. García Reyes 753. 5-N.

ARRIENDASE PIEZA, LUZ, SEÑOra sola. Herrera 137. 5-N.

CASA ALTOS SE ARRIENDA. FILIp. 82. 5-N.

ARRIENDASE ESPLENDIDA CASA altos, 7 piezas y dependencias. Gálvez 119. Llaves: Gálvez 202. —8

CASAS ALTOS RECIEN CONStruídas, de 560 y 540 pesos, en Dieciocho 720. Tratar: en 714, de 9 a 11 y de 2 a 5. 10-N

SE ARRIENDA UN DEPARTAMENto de tres piezas, a personas sin niños, en Lord Cochrane 456. N—6

DEPARTAMENTO INDEPENDIENte, tres piezas, dependencias, electricidad, patio, plantas. arriéndase matrimonio honorable. Vicuña Mackenna 300. 5-N

$ 90 OFICINAS CALLE, ELEGANtes; otra, 80; otra, 50. Instituto Mercantil. Estado 239. 8-N

LOCAL ARRIENDASE CAMILO Henríquez 654, tratar: primera casita. N 5

ARRIENDO PIEZA. MOLINA 546. 6-N

SE ARRIENDA EN SERRANO, ESquina de Alonso Ovalle un buen almacén con habitación y un garage para varios autos con departamento para habitación. Tratar: Delicias 862. 6-N.

ARRIENDO BUENA CASA ALTOS, Sazié 2493. Llaves 2504. 5-N.

$ 280 ARRIENDASE CASA OCHO piezas fuera de dependencias. Freire 644. Tratar: Carmen 175. N—5

ARRIENDO PUESTO DE CARNE, muy barato. Tratar: Eduardo Matte 1931. 31-N

ARRIENDANSE PIEZAS CON O sin muebles. Esmeralda 636. N-6

$ 600 ARRIENDO PROXIMAS EStación Yungay, grandes bodegas patios y casa cuidador, con un total de 5,000 m2. Tratar: Mapocho 4001. N-8

GARAGE TURISMO, CARRERA 340. Se arriendan boxes. Precio, $ 50. N-7

300 PESOS ARRIENDASE CASA altos ocho piezas. Almirante Barroso 724. Tratar: Sto. Domingo 1160. 21-N

ARRIENDO LOCAL PARA GUARdar góndolas, automóviles, galpón para taller mecánico, en altos y bajos. Lord Cochrane 1154. N-5

300 ARRIENDO ESPLENDIDA CAsa 8 piezas. Recoleta 1149. N—5

CASA DE RESIDENCIA, AHUMAda 149. Ofrécese departamento con baño, piezas para matrimonio y caballeros, excelente comida. N—5

ARRIENDO DEPARTAMENTO. Santiago 1147. N—6

ALHAJAS

JOYAS CON BRILLANTES, PERlas, solitarios, compro permanente, contado. Estado 57. N 20

ORO, PLATINO, PLATA AL PESO compro constantemente. Estado 56, Joyería. N 20

BRILLANTES, PERLAS, ORO, PLAtino, toda joya compro. Moneda 937 N 20

SOLITARIOS, PERLAS, ESMERALdas, zafiros, compro. Estado 273. N—23

PLATINO, ORO Y PLATA, CHAfalonía compro, pagando mejor precio. Estado 273 N—25

NOVIOS, ARGOLLAS ORO 18 A 14 quilates, ofrece Relojería Sportman, 30 pesos par. San Diego 780. 24-Dic.

ANIMALES

¡BUENA OCASION! VENDO LINdo potro negro tapado, manzo, tiro solo, muy apropiado para pompa fúnebre. Club Hípico 914.

COMPRO BUENA VACA CON TERnero chico. Mandar dirección al Correo Central: R. P.

COMPRA - VENTA VARIAS

LANA GRAN LIQUIDACION, A 39 pesos arroba. Curtiembre Angora.—Arturo Prat 189. Enero 192[illegible]

METAL DESPLEGADO PARA EStucos. Precios fuera competencia. Bandera 827. Nov. 8

BAÑOS, CALENTADORES, LAVAplatos, hojalatería en general. Antigua Fábrica Mérida. Chacabuco 18. N 20

COLCHONES, REFACCION A DOmicilio. San Diego 9. 21-N

COMPRO ROLLOS DE GUARDAS angostas para empapelar. Ofertas con muestras y precios, a comprador. Valparaíso. Casilla 3200. 18-N

BAULI SECO MACHIHEMBRADO. 1x4 1/2 a $ 0.85. Molina 77. 5-N.

COMPRO COCINAS A CARBON. todos tamaños. Victoria 739. 5-N.

COMPRO PRONTO PATENTE DE auto particular. Claras 720. 5-N.

OCASION VENDESE DOS VIOLInes de estudio, muy tocados. Verlos Puente 761 (altos), oficina 6 y 7, de 10-12 y 4-6. N-5

VENDO MOLINILLO DE CA N.o 5 vidriera tendida, pe mostrador, todo en buen esta ta Elena N.o 1499.

COMPRAMOS TARTARO Y rras de vino. Franklin 10, 1639.

COCINA GAS TRES PLATOS no, vendo barata. Sevilla

VENDESE INSTALACION pieta oficina comercial Gale san [illegible] 13 (A).

VENDO COCINA ECONOMICA cuadros al óleo, un reloj de na, Nataniel 877.

ESTANTERIA, MOSTRADOR d-lera para negocito, de y verdulería, vendo barato, recho al local, al lado de pasajes. Chiloé 1760.

COCINA ECONOMICA NAC caldero cobre estañado, capac litros, véndese $ 100. Lira 1

VENDO DE OCASION 1 MA heladera, 2 botes, chuicos, nas y varios. Brasil 119.

FIERRO FUNDIDO COMPR Sotomayor 347.

COMPRO DISCOS Y VICT cualquier valor. San Pablo

CANASTOS PARA PANAD vendo. Edison 4420 esquina

MIMBRE VENDO BARATO. son 4420 esquina Robles

TALAJE BUENO, PROXIMO tiago, necesito. Huérfanos 1

$ 89, RICAS TINAS DE BAÑO ricano. Fábrica: Chacabuco 1

LE VENDO TODO UTIL DE vandería y una cocina eco Rosas N.o 1558.

COMPRO SACOS CEMENT Bulnes 230.

PESO MOSTRADOR, VIDRI vendo. Huemul 1550.

SACOS VACIOS VENDO. 359.

VENDESE BAR RESTAU Chiloé N.o 2075, frente parad rro.

OCASION! VENDESE BUEN cina económica chica, calent baño, mesón con zinc, vitrin rios útiles. Portal Edwards

SUELA TENGO 60 KILOS, puntes. Brasil 419.

BOMBAS

12.a Cía. **BOMBEROS.** — Excelsior".— De orden super te a la compañía a reunión ria para el Martes 6, a las P. M. Tabla: informe comis viscra de libros y demás que lugar — El Secretario.

COMPRA - VENT
NEGOCIOS

ALMACEN POCO CAPITAL vende. Herrera 987.

SE VENDE UN NEGOCIO ABA tes y verdulería por ausent Santiago. Moneda esquina 2087.

PELUQUERIA VENDO. — Diego 1411.

POR NO PODERLO ATE vendo negocio, puesto varios pesos. Camilo Henríquez 2

LAVANDERIA. MUCHA CLIE la véndese. Cochrane 641.

POR VIAJE URGENTE VE ar restaurant La Armonía, or del barrio Estación, 3.a fa, libre 200 metros. Tratar nuel Montt N.o 2966.

CEN DE GRAN PORVENIR de ocasión. Maule esquina dro 601. N-5

A SURTIDA VENDESE POR dad de su dueño. Trata ro 1516. N-5

STAURANT EN EL CEN res doscientos metros, con clientela, vendo. Razón: Ey 1111, cerca San Diego. N-3

DO NEGOCIO DE PENSION bien situado, Molina esquina pel. Tratar: Bascuñán 1201 N—8

QUERIA CON CLIENTELA de. Irarrázaval N.o 036. N—5

DO LAVANDERIA INSTALA- buena clientela. Dardignac es- Constitución. 8-N

OSITO DE LICORES LINDA SI- ión de gran porvenir con gran para vivir, arriendo, barato en populoso y ventas garanti- vendo por viaje. Pinto 1991. N-8

BIENDO COMPRADO EL ALMA- La Llapa, del señor Oscar Go- L. ubicado en Sotomayor 32, no pondo por ninguna cuenta presen- después de tres días a esta fe- Mercedes M. de Harispe. N-6

SEO ASOCIARME O COMPRAR ocio o pequeña industria esta- ida, de utilidades comprobadas, $ 2,000 capital. E. B. R., Co- Central. N-6

NO PODERLA ATENDER vende lavandería Cruz Blanca, érfanos 2210. N—5

NDO ACREDITADA CARNICE- por no poder atenderla. Sazié N-5

NDO PENSION, BASTANTE ntela. Franklin 1328. N-5

BIENDO COMPRADO EL NE- a don Jacinto Abé, ubicado en 1402, no respondo de ninguna pasado tres días.—Guillermo N-6

NGO ORDEN DE VENDER DOS ocios, capital, $ 6,000 más o me- Tratar, con Bernardino Cana- Erasmo Escala 2632, esquina omayor. 5-N

NDO DESPACHO CON PASTE- la. Camilo Henríquez 205. 6-N

MPRO NEGOCIO ESTABLECIDO ra de Santiago, prefiero abarrotes, rta y datos: Correo Central. J. M. ez. Santiago. 6-N

000 VENDO OPORTUNIDAD ES- ndido Hotel-Bar-Restaurant, si- ación inmejorable. Herrera 208.

ASION VENDO MAS ACREDI- lo almacén del barrio. Herrera casa particular.

NDO LAVANDERIA. DELICIAS 9. 8-N

R ENFERMEDAD Y NO PODER nder vendo negocio carnicería. Pablo 1914.

ASION! POR NO PODER ATEN- las su dueño, se venden dos car- erías muy bien situadas, tratar: nuel Montt 2780. N-6

DIVERSOS

LDADURA AL OXIGENO TODA metales. Especialidad en el alu E. Durret. Avenida Matta 905 te a Chiloé. 18-N

CO VICTOR Y OTRAS MARCAS. imas novedades, desde $ 4 vende. Pablo 2215 (casa particular). 9-N

AESTROS ZAPATEROS! AL HA- vuestras compras, no olvidéis que la suelería "El Cóndor", hay sue- 1.a, desde $ 4.30 el kilo; además otros artículos a precios y calidad de competencia. San Pablo 26, entre Herrera y Maipú. 18-N.

DEMANDE DEMOISELLE POUR ttention de deux enfant. S'adresser mirante Barroso 551.

SCRIBASE HOY MISMO COMO ngresista al Congreso Mundial de icultura. La inscripción vale $ 18. con ello recibirá el "Libro del Con- eso", que más tarde costará $ 60 nde giro postal a: Jefe de la Sec- ón Aves y Abejas. — Quinta Nor- al de Agricultura. — Santiago.

NOR CORREA, QUE ESTUVO EN enida Ecuador 3429, sírvase pasar. N-6

CAMAS DE COCHE, REALIZO va, 50 centavos. Moneda 2454. N-5

A OBRERA. CASIMIRES POR tros; córtase trajes; terno med. 110; pantalón, 25. Local pro- Atiéndese Domingos. Vicuña ckenna 1080. 20-N

IENDO DE SILLAS DE VIENA de doblar, para fiestas, reuniones nquetes y fiestas escolares, etc., alquiera cantidad, precios econó- os. La Equitativa. Teléfono 2473. Delicias 857. N 18

COS COMPRO, CONSTANTE- te. Delicias 1757. 5-N

COS VICTOR OCASION VENDO stantemente. S. Antonio 49. 5-N

OMPRO DENTADURAS, DIENTES ados. San Pablo 2571. 5-N

L PUBLICO. — LA SOCIEDAD ompañía Instalaciones Eléctricas" ecuta toda clase de trabajos de y fuerza motriz. Da grandes ilidades de pago. Agustinas 20. Teléfono Inglés 3862, casilla 73. N—5

MUTUAL DE LA ARMADA Y jército. Seguros de vida pagados mes de Octubre de 1923: cabo tillero de Marina, retirado, don rique Sepúlveda, de Santiago, ,000; vice 1.o de Ejército, del miento Coraceros, don Isidoro lvez, de Viña del Mar, $ 3,000; ldado del Regimiento Lautaro, don uardo Contreras, de Los Angeles 3,000; sargento fogonero de los enales de Marina, don José Mu de Valparaíso, $ 4,000; cabo 1.o Ejército, del Regimiento Cora- os, don Víctor Rosas, de Viña del ar, $ 2,000; sargento 1.o de Ejér- to, del Regimiento Yungay, don racio Castro, de San Felipe, 1,000 sos; empleado en la Dirección Ge ral de la Armada, don Santiago rke, de Valparaíso, $ 5,000. Bo- redimidos. El N.o 14526, serie del sargento 2.o Luis Utreras Regimiento Buin, de Santiago 1,000; el N.o 2363 del cabo 1.o tillero, del Departamento de Mu- ciones, de Las Salinas, don Albi- Quezada, $ 1,000; el N.o 10823 cabo 2.o artillero, del Grupo rica, Artillería de Costa, don Luis te, de Arica, $ 1,000; y el N.o 67, serie A., del mecánico de los senales de Talcahuano don Ra- ón Rodríguez, $ 1,000. 7-N

FABRICANTE BILLARES. ESPE- cialista reparaciones, premiado 7 medallas oro, tornero precisión bo- las billar. Benjamín Pérez E., Al- dunate 1177. N-5

NECESITO A SOFERINO MARTI- en la calle Jofré 329. Casita 10. Su hermano Carlos Ortiz. N—16

A CUALQUIER PRECIO VENDO egocio poco capital. San Francisco 332. N 5

ALFOMBRAS DE UNA PIEZA, DE linoleum, realízanse Rosas 922. N 6

PADRINOS. LINDO SURTIDO chiches, tarjetas para bautizo, azahares para novias, impresión gratis. Bandera 814. N—5

LA JOYERIA LA PERLA, DE DE- licias 2665, se trasladó a Delicias 2735, donde atenderá a su distinguida clientela. 5-N.

LECHE! COMPRO PRODUCCION. Excelentes referencias. García Reyes 435. 8-N

SU LERIA BUSTAMANTE. ROSAS 60. Rebajó las suelas, 4.30 kilo. Pas- Gaviota, $ 51; Nuggett, legítima, docena 11-N

HOTELES Y PENSIONES

HOTEL "RIVOLI". DELICIAS 2595. Piezas amobladas muy confortables. Precios módicos. Nov. 14

CASA DE RESIDENCIA "IMPERIAL". Comida espléndida, estilo familiar. Elegantes dormitorios. Casa tranquila. Elegancia, confort. Teléfono 3483, Moneda 277, esquina Ahumada. 24-Nov.

ATENCION: DESDE $ 3 DIARIOS, piezas amobladas, con dos camas, $ 5. Gran Hotel Buenos Aires, de Luis Carbone. Delicias 2921, frente Portal Edwards. 19-Nov.

HERMOSO SALON DECORADO, A la calle, arriéndase con pensión, baño, luz eléctrica, casa de familia. Olivares 1652. N-6

ROYALTY. HOTEL RESIDENCIA familias. Habitaciones departamentos con baños especiales para familias y pasajeros, amplias galerías, terraza, confort, cocina de primer orden. Merced 766, una cuadra Plaza Armas. 8-N.

PENSION A MATRIMONIOS, PIEZAS amobladas, balcones. Catedral 2579. N—5

ESPLENDIDAS PIEZAS O DEPARTAMENTO a la calle, con sin muebles y pensión. Verlas: de 1 a 6, Huérfanos 2281. N—9

PENSION DE MESA, ALMUERZO O comida con vino, 1.60. San Francisco 264. N-6

ESPLENDIDAS PIEZAS PARA MATRIMONIOS o caballeros, buena comida. Lira 176. 5-N.

CASA DE RESIDENCIA "IMPERIAL". Comida espléndida, estilo familiar. Elegantes dormitorios. Casa tranquila. Elegancia, confort. Teléfono 3483, Moneda 977, esquina Ahumada. 24-N.

PIEZA CALLE, AMOBLADA, CON pensión, ofrece casa extranjera. Alameda 1011. N 5

ARRIENDASE PIEZA CON PENSION, amoblada. Santa Rosa 60. N 5

ATENCION: MATRIMONIO Y PERSONA sola. Diríjase confiadamente al Hotel Torino, Brasil 706, encontrará piezas elegantemente amobladas. Precios muy módicos. Comida la carta. Abierto permanentemente. D-2

CASA EXTRANJERA, ARRIENDA piezas y da pensión de mesa. San Francisco 215. 6-N

ARRIENDO PIEZA AMOBLADO, pensión. Nataniel 219. 5-N

SAN DIEGO 110. PENSION CON piezas amoblados arrienda casa familia. 5-N

100, PENSION PIEZAS AMUEBLADAS. San Pablo 1714. N—6

A CINCO CUADRAS PLAZA DE Armas arriendo piezas con sin pensión. Artesanos 681, frente 21 de Mayo. N—5

PIEZAS, PENSION DE MESA, CASA honorable 967. 5-N.

FAMILIA RESPETABLE ARRIENDA pieza con pensión. Maestranza 340. 6-N

PIEZAS Y PENSION PARA SEÑORITAS Agustinas 2287. N 5

PIEZA BALCON CALLE ARRIENDO con pensión. Tarapacá 1019, al llegar a Prat. N 6

FAMILIA DA PENSION, PREFIERE matrimonio. Prat 306. N-6

ESPLENDIDAS PIEZAS CALLE E interior. Buena pensión. Santa Rosa 217. N-8

CASA RESIDENCIAL, ESTADO 75. Regio dormitorio para matrimonio, buenos baños, excelente comida, teléfono N—5

SANTA ROSA 356, CARROS A LA puerta, casa de familia da pensión, con o sin muebles; espléndida comida. N—6

PIEZA A LA CALLE, CON O SIN pensión, arriendo. Delicias 723. N—5

CON PENSION ARRIENDO PIEZA calle, Santo Domingo 2406. 5-N.

SE ARRIENDA PIEZA, CON O SIN pensión. Bascuñán 137. 5-N.

CONFORTABLES PIEZAS ARRIENDO con pensión. Teatinos 537. 5-N.

HOTEL BOHEME, SAN ANTONIO 52, ofrece piezas para viajeros y pasajeros; almuerzo o comida, 4 platos abundantes, té o café, media botella de vino, $ 2 cubierto. Pensión mensual. Orden y seriedad. 4-D.

CASA FAMILIA ARRIENDO PIEZA gran de matrimonio caballero, con sin pensión. San Ignacio 169.

PIEZA CON O SIN MUEBLES CON pensión, casa honorable extranjera. Angamos entre Lira y Maestranza.

ARRIENDASE PIEZAS A CABALLEROS o profesionales con o sin pensión. Gálvez 302. 8-N

FAMILIA OFRECE BUEN DEPARTAMENTO con pensión. Recoleta 287. N-6

CASA FAMILIA, DOY PENSION, pieza. Libertad 170. N-5

FAMILIA OFRECE PENSION PRECIOS bajos. Nataniel 65. N—5

DOY PENSION DE MESA Y A DOMICILIO. San Isidro 486. 10-N

INSTRUCCION

$ 15 MENSUALES, TAQUIGRAFIA. Curso rápido. Instituto "Pinochet Le-Brun" Huérfanos 1657. N-24

CURSO INDIVIDUAL CONTABILIDAD, taquigrafía, mecanografía, clases a toda hora, profesores especiales. Academia Pitman, Maule 1075. N—29

PASOS HUMANIDADES, JOVENES familias distinguidas, seguro éxito exámenes. Gálvez 139, teléfono 704. 13-N

INSTITUTO TECNICO COMERCIAL de Chile, Gálvez 139 teléfono 704. Cursos comerciales para señoritas, 7-8 A. M., 5-8 P. M., pagando pequeño derecho matrícula. Prospectos. 13-N

ACADEMIA ROYAL, ESPLENDIDA instalación, enseñanza rápida eficiente precios módicos. Gálvez 139, teléfono 704. Prospectos. 13-N

LICEO SANTIAGO, GALVEZ 139, teléfono 704, kindergarten, preparatorias humanidades, sistema antiguo concéntrico, excelente profesorado, especialidad cursos repaso. 13-N

¡INGLES! PROFESOR LONDINENSE, da clases. Sistema perfeccionado, práctico, fácil. Idioma corriente en tres meses; profundizado en cuatro. Pronunciación perfecta. Referencias espléndidas. Claras 46. 6-N.

ENSEÑANZA GRATUITA, BORDADO artístico. Academia Ideal. Santo Domingo 849. N-5

CESTERIA ARTISTICA. INICIASE cursos rápidos. Academia Ideal. Santo Domingo 849. N-5

EXAMENES BACHILLERATO. REPASO de asignaturas: Gramática, Historia, Literatura, Filosofía. Casilla 2628.

INSTITUTO COMERCIAL, AGUSTINAS 1060. Cursos rápidos contabilidad, taquigrafía, inglés, dactilografía. Preparación exámenes universitarios.

JUDICIALES

QUIEBRA. — POR AUTO DE 27 del presente, del señor Juez del 4.o Juzgado Civil, se ha declarado en quiebra al comerciante de esta plaza don Justo Iglesias Martínez. Se nombró síndico provisorio a don Roberto Yávar. Se fijó para la primera junta, el 30 del presente, a las 3 P. M. — El Secretario. N 5

QUIEBRA PASCUAL SPATARO.— Por resolución del Juez del 4.o Juzgado Civil de esta ciudad, de 13 de Octubre de 1923, se ha declarado en quiebra al comerciante de esta plaza, don Pascual Spataro, nombrándose síndico provisional a don Humberto Pérez Castro. Se fijó para la primera junta el 26 de Noviembre de 1923, a las 3 P. M. — El secretario. N—30

DE ORDEN DEL 2.o JUZGADO CIVIL, procederé a la facción del inventario quedados al fallecimiento de don Enrique Behrens, el día 15 del presente, a las 4 P. M., en Compañía N.o 1238.—Alberto García Vidaurre. 10-M.

APERTURA DE SUCESION. — SE encuentra abierta la sucesión de doña Carlota Ovalle Vicuña, ante el albacea, don Luis V. de Porto Seguro. Rosas N.o 1157. — Santiago, 3 de Noviembre de 1923. — El Actuario.

MUSICA

CASA BERGES, ELEONORA, SHIMMY colosal éxito de la Compañía Méndez, American Cinema. 16-N

CASA BERGES, BURRITO, ONE step, de Roberto Firpo, tocado por todas las orquestas. 16-N

CASA BERGES, PRAT 4, PRINCIPE, Shimmy; Romántico Bulincito, tango. Pídalo Ud. 16-N

MATERIALES DE CONSTRUCCION

VERDE Y TODOS COLORES PARA baldoseros vende. Lira 715. Noviembre 14

PLANCHAS FIERRO LISO, NEGROY galvanizado, surtido completo, precios bajos. Bandera 827. Nov. 8

$ 7.60 PLANCHA FIERRO ACANALADO negro, para techo. Bandera 827. Barraca Fierro. N-10

FIERRO ACANALADO GALVANIZADO para techo. precios muy bajos. Bandera 827. Nov. 8

FIERRO EN BARRAS, PRECIOS sin competencia. Bandera 827. S. Sack. Nov. 8

CALAMINA PARA MURALLAS TODAS dimensiones, realiza. Bandera 837. Nov. 8

TUBOS DE CEMENTO DE 3 PULGADAS, a 50 centímetros; curvas por mayor, gran rebaja. Lira 715. N—26

ARQUITECTOS, INGENIEROS Y constructores: lavaplatos, $ 14 y 18; bota-aguas grandes, $ 6; califont garantido, $ 120; baños, $ 10; instalaciones de cañerías, alcantarillados. Pidan propuestas a la antigua fábrica "Mérida", Chacabuco 18. 13-N.

MOSAICO CUALQUIER DIBUJO, artificiales, ladrillo doble para garage, tiene existencia. Lira 715 3-Diciembre

VENDO TEJAS DE OCASION, RIQUELME 535. N-5

FIERRO GALVANIZADO PARA techo, véndese ocasión. Chacabuco 559. N—5

VENDO PUERTAS, VENTANAS, MATERIALES construcción. Delicias 1639.

MAQUINARIAS

A DELICIAS 2215, DIRIJASE cuando necesite vender, comprar máquinas ocasión. 10-Nov

MAQUINA SINGER, OCASION, boleto agencia cómprase. Libertad 879. N-5

MAQUINA UNDERWOOD, OCASION vendo. Bandera 82. N 30

MAQUINAS WOODSTOCK, OCASION. Bandera 82. N 30

CAJAS DE FONDOS. BANDERA 82. N 30

COMPOSTURAS MAQUINAS ESCRIBIR. Bandera 82. N 30

MAQUINA ROYAL, $ 300. BANDERA 82. N 30

MAQUINAS ESCRIBIR ALEMANAS. Bandera 82. N 30

CINTAS PARA MAQUINAS ESCRIBIR. Bandera 82. N 30

LIMPIEZA MAQUINAS ESCRIBIR. Bandera 82. N 30

MAQUINAS ESCRIBIR, TODA MARCA, ocasión. Bandera 82. N 30

CAJAS DE FONDOS, BANDERA 82. N 30

CINTAS PARA TODA MAQUINA escribir. Bandera 82. N 30

MAQUINAS PARA FABRICAR CAJAS cartón, compramos. M. N., Casilla 3741. 14-N

FABRICANTES CALZADO, VENDO 11 máquinas aparadoras, fuerza motriz. Herrera 955. 5-N

POR CAMBIO DE NEGOCIO VENDO las siguientes máquinas perfecto estado. 1 serrucho y torno para madera, de precisión; cepilladora 8 pulgadas, tijeras cortar fierro, máquina automática. Hace 2,000 rosetas madera diarias. Barrenadora madera, máquina 3 cilindros doblar latas, dos máquinas coser a corchetes, transmisiones, descansos, etc.; máquina hacer tapones para botellas. Agustinas 1778. N—5

VENDO MAQUINA TEJER, CASI nueva. Monjitas 851. 5-N.

CANDIDATOS: PRENSA MEDIO Mercurio, tipos, cajas, chivaletes, guillotinas, vendo. San Pablo 1157. N-6

MAQUINA REVOLVEDORA, DE madera adecuada fábrica de almidón, vendo. Riquelme 932. N—5

HARNEADORAS A MOTOR Y A mano, ofrece, Cumming 861. N-10

MAQUINA "SINGER", SIETE CAJONES, bobina buen estado, oportunidad, vendo. Avenida Brasil 734. Casita 5. 5-N

FRANCESA, REGULAR EDAD, PARA cuidar niño tres años, necesítase. San Antonio 734. Presentarse, de 1 a 5, con buenas recomendaciones. 5-N

COMPRO PRENSITA TARJETERA. Ofertas a P. Muñoz, Correo 6.

MOLINOS CAFE MARCAS KRUPP y Betteley, vendo. Marín 359.

VENDO MAQUINAS HELADERAS y molde para hacer barquillos. Moneda 2454. N-5

MEDICINA

¡OJO! MASAJE MEDICINAL, BELLEZA científica. pedículo-cirujano. Profesiones rápidas, decentes, lucrativas. Grandes facilidades. También por correspondencia. Diplomas válidos. Pídanse prospectos. Escuela Nacional de Masajistas, Alameda 785. N—5

GONORREAS NUEVAS, ANTIGUAS, impotencia, sífilis, afecciones prostáticas en ambos sexos. Leucorreas. curación radical garantizada en pocos días. Sistema nuevo propio. Estudios en Clínicas extranjeras. Atiendo enfermos provincias por correspondencia. Toda consulta gratis. Facilidades de pago. Diariamente de 9 A. M. a 7 P. M.; nocturna 8 a 10. Festivos, de 9 a 12. San Antonio 41, casilla 2756. Clínica y Laboratorio Médico Dr. Lefevre. N—26

MASAJE MEDICO - ELECTRICO Francisco Lenti, estudios en Italia. Especialidad enfermedades articulares, parálisis, reumatismo, neuralgias, úlceras, tumores cancerosos y del vientre. Consultas: de 3 a 5. 10-Nov.

EXAMEN DE LA VISTA GRATIS en el Almacén Optico, Ahumada 264 atendido por el especialista titulado Rotter. Gran surtido de toda clase de anteojos y lentes a precios bajísimos. E-12-1924

ENFERMOS: ESTOMAGO (ACIDEZ dispepsia), Riñones, hígado, intestinos, vejigas, etc., sanarán radicalmente pocos días con Té Araucano (sabia combinación científica de yerbas medicinales). Paquete: $ 3.00. Unicamente: San Ignacio 247, o Chacabuco 664. Pedidos de provincias: Casilla 5062. N-14

TERMOSALINA YODADA ⑱
Depura la Sangre

GONORREA, SIFILIS, PROSTATITIS, crónica, curación garantida. procedimientos modernos, cirugía, medicina general, inyecciones. Policlínico del Doctor H. Castro. Mapocho 2776. N-9

APLIQUESE MAQUINA WANDDA, Eyzaguirre 1180, próximo Gálvez. Policlínico. Salud y fuerza. O-31

ENFERMEDADES VENEREAS, vías urinarias, impotencia, sífilis. Clínica doctor Lefevre, San Antonio 41. —Atiende sección nocturna, de 8 a 10. Consulta gratis. 2-D

ENFERMOS GONORREA: GONORROLINA, único remedio que cura radicalmente esta enfermedad en pocos días. San Pablo 2839. Farmacia Cruz Blanca. 5-N.

CABALLEROS CALVOS NECESITO para hacerles nacer pelo. Delicias 2816. N-6

BOTICA BELGA, SAN DIEGO 591, despacha como las mejores del centro y servida permanentemente por farmacéuticos titulados hasta las 11 de la noche. Economía, seriedad, rectitud como en las buenas farmacias de Europa. 5-N

TOS BRONQUITIS, RESFRIOS, influenza, ronqueras, cura rápido Píldoras Phamell. 2.40 caja. Llegó a Botica y Droguería Belga, San Diego N.o 591, esquina Eyzaguirre. 5-N

GONORREAS, FUERA; SALUD, limpieza: glóbulos Kadde. 2.30. Botica Belga. San Diego 591. 5-N

¿ENFERMO EN CASA? INUTIL trabajo de su médico si no despacha sus recetas en Botica Belga. Seriedad, ciencia, economía. San Diego 591, esquina Eyzaguirre. 5-N

BOTICA BELGA ES SIEMPRE LA mejor. Remedios extranjeros legítimos, los más baratos, garantizados. 5-N

BOTICA BELGA, SAN DIEGO 591, esquina Eyzaguirre, la más surtida del barrio. 5-N

SE REGALA PERFUMERIA EXTRANJERA por doce recetas despachadas en la Botica Belca, San Diego 591, esquina Eyzaguirre. 5-N

¡CANOSOS! NO BOTEN PLATA EN comprar tinturas desconocidas. Compren únicamente la Tintura Vegetal Herz, que se vende en Angamos 265, entre Lira y Maestranza, que tiene la garantía de probarla antes de comprar. — Frasco: $ 5.

MUEBLES

MUEBLES FINOS: COMEDORES, dormitorios, salones dorados, vende Fábrica: Nataniel 464. Marzo 23 [illegible]

MUEBLES DORMITORIO, COMEDOR, salita, escritorios, hall, refrigeradores, ofrecemos, fabricamos todos estilos. Sillas todas clases, desde 100 pesos. No compre sin consultarnos. Facilidades de pago "Antigua Fábrica Nacional de Muebles", Copiapó 1050, entre Prat y San Diego. N10

VENDO PIANO MUY BUEN ESTADO Carmen 1761. Nov.-10

[illegible] **$ 180 Y MEN**[illegible] puede hacerse de una rica victrola [illegible] 2530. N-5

VENDESE MESA COMEDOR, APARADOR y otros muebles de ocasión. Serrano 311. N-5

POR AUSENTARME REGALO RICO piano alemán. Eleuterio Ramírez 1365. N-5

AUTOPIANO EN PERFECTO ESTADO y un piano vendo de ocasión. Verlo: de 1 a 6. Santo Domingo 1923. N-7

PIANO DE ESTUDIO VENDO DE ocasión. Dardignac 495. N-7

PIANO ALEMAN; MUI RICO vendo ocasión. Huemul 620. 5-N

PIANO ESTUDIO "IBACH" VENDESE. Av. Matte 420. 5-N

VENDO RICO PIANO DE OCASION V. Mackenna 34. 5-N

VICTROLA VICTOR CON DISCOS, vendo baratísima. Molina 546. N 5

COMPRO VICTROLA VICTOR O Brunwicks. Casillero 49-A. N—8

VENDO RICO MENAJE DE CASA. Diez de Julio 320. N—6

VENDEN MENAJE DE CASA Y plantas. San Diego 2362. N-5

GRAN OCASION: 12 SILLAS MESA comedor, grandes, todo nuevo, sólo en 240 pesos. Rengo 840, frente Escuela Caballería. 5-N

COMEDOR ESTILO COLONIAL VÉNDESE a precio módico. Talleres de San Vicente. — Conferencia 615.

ANTES DE COMPRAR, MUEBLES, visite nuestra fábrica. Talleres de San Vicente. — Conferencia 615.

GRAN ESPECIALIDAD EN MUEBLES estilo coloniales, talleres de San Vicente. — Conferencia 615.

JUEGOS DE COMEDORES, SALONES, escritorios, hall de todos los estilos, fabrica los Talleres de San Vicente. — Conferencia 615.

ESPECIALIDAD EN MUEBLES ESTILO chino, fabrica los Talleres de San Vicente. — Conferencia 615.

ESPECIALIDAD EN LAMPARAS De todos estilos. Talleres de San Vicente. — Conferencia 615.

MUEBLES DORADOS PARA SALONES, trabajo esmeradísimo. Talleres de San Vicente. — Conferencia 615.

MUEBLES RICOS, ANTIGUOS, DE dormitorio, vendo barato. Avenida Ecuador 3429. N-6

VENDESE ROPERO CON ESPEJO importado. Portal Edwards 2766. N-6

COMPRO PIANOS PAGANDOLOS inmejorablemente, aún deteriorados. Delicias 2625. N-5

OCUPACIONES (Necesitan)

ARQUITECTOS O PARTICULARES, ofrécese carpintero competente construcciones, interpretación planos, etc. V. H., Chillán Nuevo 1085. — Valparaíso. 3-M.

CABALLERO EXTRANJERO CON toda clase de garantías, contador muchos años y práctica comercial poseyendo correctamente el Francés desea ocuparse en casa mayorista, dirigirse a A. S. Agustinas 2334 o Mercería Mondragón, Delicias esquina Maipo. N-5

CONTADOR MUCHOS AÑOS PRÁCTICA, ofrécese comercio, industria o agrícola. Mario, República 57. 5-N

SEÑORITA BUENA PRESENCIA ofrécese para vendedora o comisionista. J. D. Bascuñán 616. 5-N

SEÑORITA DE EDAD Y HONORABLE, buenas referencias. Ofrécese. Dirigir casa, ciudad o campo. N. P. Casilla 2139 N-5

RESPUESTAS A NUESTROS LECTORES

LAS PERSONAS CUYAS CONSULTAS NO APAREZCAN RESUELTAS EN EL DIARIO, SERAN ATENDIDAS PERSONALMENTE POR EL REDACTOR DE LA SECCION, LOS DIAS LUNES, MIERCOLES Y VIERNES, DE 5 A 5.30 DE LA TARDE.

SOCIEDAD COMERCIAL

Agradecido. — Santiago. — Hemos convenido yo y un amigo, en formar una sociedad para la explotación de una industria en los alrededores de Santiago. Le agradeceríamos a usted ilustrarnos acerca de si es suficiente, para este efecto, una escritura privada firmada ante dos o más testigos o si es indispensable la escritura pública.

La sociedad comercial es un contrato que se forma y prueba exclusivamente con escritura pública inscrita, fijada y publicada en las condiciones establecidas por el Código de Comercio.

La omisión de la escritura social y la de cualquiera de las solemnidades prescritas por el artículo 365 del mencionado Código, produce nulidad absoluta entre los socios, que quedan, sin embargo, respondiendo solidariamente a los terceros con quienes hubieren contratado a nombre y en intereseh4cmashrdlnu bre y en interés de la sociedad de hecho.

POLVOS DE VICHY

Justín.— Santiago. — ¿Cómo se preparan los polvos de Vichy?
Con:

Bicarbonato sódico . .	50	gramos
Bicarbonato potásico .	3,5	"
Cloruro sódico	5	"
Sulfato sódico anhidro	3	"
Fosfato sódico anhidro	1	"

Se emplea de uno a dos gramos de esta mezcla para un vaso de agua, de preferencia, carbónica.

Se puede añadir al mixto un poco de azúcar para hacerla más agradable.

INSCRIPCION DE NACIMIENTOS

L. V. N.—Mulchén.— Un matrimonio tuvo cuatro hijos: tres mujeres y un hombre. Las dos hijas mayores no fueron inscritas en el Registro Civil. Murió el padre; y la madre, antes de morir, dispuso en su testamento que la herencia se partiera en iguales partes entre los cuatro hijos.

Los dos menores niegan a los otros dos el derecho a percibir la cuota asignada, por no estar inscritos como hijos.

¿Quiénes tienen la razón?

Los mayores, porque sus derechos arrancan del testamento y de su carácter de hijas legítimas; y esta calidad es en absoluto independiente de las inscripciones ordenadas por la ley.

Pueden estas inscripciones servir de prueba del estado civil; pero la omisión de las mismas no significa, en modo alguno, la pérdida de la calidad de hijas legítimas que adquirieron por el solo hecho de haber sido concebidas durante el matrimonio de sus padres, en conformidad a las disposiciones del artículo 179 del Código Civil.

ZENON.

OFREZCOME COMO ADMINISTRADOR fundo, con conocimientos precisos. A. A. Catedral 1474. N-5

MAESTRO COCINERO SUIZO, competente, busca ocupaciones. Bandera [illegible]. 7-N

PERSONA HONRADA Y CON RECOMENDACIÓN, ofrécese cuidar casa, familia salga veranear. Gorbea 2363, casa 3.

PIANISTA COMPETENTE OFRÉCESE tocar baile con orquesta. Delicias 1775. N-8

OCUPACIONES (Ofrecen)

CAJISTAS DE REMIENDOS NECESÍTANSE. San Diego 181. N-5

[illegible] MAESTRO COMPETENTE y serio necesito para dirigir el trabajo de elaboración en una panadería de provincia. Se prefiere soltero. Inútil presentarse sin buenas recomendaciones. Dirección: Libertad 644. Nov.-6

COMPETENTE CONTADOR DE ES[illegible]ado, lleva contabilidad, horas libres. Casilla 1526. 5-N

RECORREDOR DE PISOS SE NECESITA en Av. Irarrázaval 1401. 5-N

PULIDORES EN BRONCE SE NECESITAN. Calle Antonio Varas 45-A. N—5

NECESITO UN TAPICERO PARA posada victorias. Sucre 4005. N—7

LA CHILENA NECESITA AYUDANTES pasteleros y carameleros. Delicias 2489. N—5

EMPLEADO PARA DEPOSITO DE botellas, prefiérese entendido, necesito. Esperanza 746. N—5

NECESITO OFICIALES MUEBLISTAS adelantados. Santiago Concha 1561. N-5

GOTICO, NECESITO. CHILOE 1450. N-5

TAPADOR PARA AGUAS GASEOSAS, necesito, San Ignacio 195. N-5

NECESITO UN JOVEN QUE ENTIENDA el ramo de Bar, para el frutillar El Resbalón. Tratar calle Roble 661. Población Recoleta. N-5

DORADOR SE NECESITA IMPRENTA Artes y Letras. Villavicencio 315. 5-N.

CHAUFFEUR PARA AUTO BUICK necesito acompañe copia informes. Casilla 1340. 5-N

CERRAJERO CHAPERO COMPETENTE y oficial carpintero adelantado necesito. Mapocho 3155. 5-N

HORTELANO-JARDINERO PARA quinta en Ñuñoa, matrimonio solo, se necesita, con buenas recomendaciones. Tratar: Olivares 1659. 16-N.

AGENTES PARA SEGUROS SE NECESITAN, buenas condiciones. Dirigirse Agustinas 1060, oficina 5, de 2 a 6. N 5

SE NECESITA UN OFICIAL DULCERO, competente. Andes 3393. N 5

CORTADOR DE FORROS NECESITA fábrica de calzado. Santa Victoria 324. N 5

BUENOS PLANTILLEROS, BIEN recomendados necesito. Chacabuco 518. N-5

PLANTILLEROS LUISQUINCEROS completo trabajo elegante, necesítase Cumming 356. N-5

CARPINTEROS COMPETENTES, con recomendación, necesito. Presentarse: Gorbea 2466, de 12 a 1 P. M. N—5

JOYERO NECESITA "LA SPORTIVA". San Pablo 2395. 6-N

SACADOR PUNTERAS NECESITA Fábrica Calzado. Huemul 2216. N-5

CORTADORES LEÑA, FUNDO cerca Santiago necesito. Río Janeiro 405. N-3

NECESITO BUEN LUSTRADOR. Recoleta 532. N-3

NECESITO CARPINTEROS, AVENIDA Rosario esquina Recoleta, Almacén N-5

NECESITO RELOJERO. SAN DIEGO 1872. N-5

SE NECESITA OFICIALES MECÁNICOS, competentes. Arturo Prat 1840 N-5

TORNERO MECANICO PARA ESTAMPADO en hojalata, necesito. Avenida Matta 905. N-5

TORNEROS EN MADERAS, TRABAJO permanente, necesita Tornería Modelo. Prat 747. N-5

OFICIALES SASTRES, NECESITO. Diez de Julio 1345. N-5

NECESITO CARRETELERO CON carnet. San Diego 1639. N-3

NECESITO OFICIAL SASTRE; SE paga $ 10 diarios. San Diego 1546 casita 30. N-5

AGENTES EXCLUSIVOS, CON REFERENCIAS bancarias, solicitamos para la venta de papeles técnicos y de dibujo. Ofertas detallada, a Casasco Limitada, Buenos Aires, calle Santa Fé 1266 6-N

PRECISO REPARTIDOR QUE SEPA el oficio carnicería. San Pablo 2881. 6-N.

NECESITO MAESTROS PASTELEROS muy competentes y ayudantes. Delicias 2867. 5-N.

NECESITO RUEDERO Y OFICIAL de banco. Esperanza 23. 5-N.

NECESITO DIEZ CARRETONEROS con carnet y matrícula. Delicias 3484. 5-N.

SE NECESITAN VENDEDORES PARA la venta de cuadros y espejos. Lincoyán 2766. 5-N.

EMPLEADO DE BOTICA DIEZ años práctica, recetario y mostrador, se ofrece. Louis Ernest, Correo 3. N—5

NECESITO CARPINTERO Y OFICIALES. Av. Macul 142. N—5

NECESITO FARMACEUTICO —Tratar: Delicias 1588. De 9 a 11. 6-N

REPARTIDORES SE NECESITAN, en la Panadería Ambos Mundos. — Inútil presentarse sin buenas recomendaciones. 7-N

CARPINTERO NECESITO: ROSARIO 908.

NECESITO REMATADORES LUIS XV. Santa Rosa 335.

NECESITO MUEBLISTA CON RE-

JOVEN CON MUY BUENAS RECOMENDACIONES, sueldo: $ 100, necesita el Teatro Setiembre. Presentarse de 10 a 11 A. M.

NECESITO MUEBLISTA, AMUNÁTEGUI 73. 6-N.

CARPINTERO DE BANCO NECESITO. Chiloé 1310.

NECESITO MAESTRO PARA BLANQUEO y enlucido. Avenida España 338.

SE NECESITAN TRES CARPINTEROS de banco. Teatinos 554.

CARBONEROS COMPETENTES NECESITO y componedoras sacos. Vicuña Mackenna 303.

PINTOR DECORADOR LETRISTA, precisa taller. Rosas 929.

NECESITO CHAUFFEUR PARA góndola. Chacabuco 30. 6-N

PLANTILLEROS, NECESITA SAN Diego 781. 6-M

APRENDICES OFICIALES PINTORES necesito, Garage Doce Febrero 27. 6-N

NECESITO MUEBLISTAS Y TAPICEROS. San Pedro 1424. 6-N

SE NECESITA UN CARRETELERO con carnet. Calle Moneda 1507.

CHAUFFEUR TODAS MARCAS, casado, sin familia, ella competente en modas, buenos informes, ofrécese. Correo Central: A. T. Rodríguez. 6-N

NECESITO AYUDANTE EN MODAS. Maipú 132. 6-N

VENDEDOR PARA VENTAS CAFÉ y té a domicilios particulares, necesítase. Delicias 715.

INGENIERO PRACTICO DE MINAS con experiencia en mensuras, necesítase. Dirigirse: Bolsa de Comercio, oficina 217, de 11 a 12 A. M. 6-N

NECESITO DOS PINTORES. EYZAGUIRRE N.o 323.

ARQUITECTO CONSTRUCTOR, con capital, para negocio importante necesito. Santa Rosa 342. 6-N

SE NECESITAN AYUDANTES cocina y comedores. Alonso Ovalle N.o 1148. 6-N

NECESITO MESONERO JOVEN competente. Franklin 1059. N-6

SOLDADO SUSTITUTO, CON BUENA licencia necesítase, Regimiento Buin. Verse con el cabo Gamboa.

PINTOR, BARNIZADOR, SE NECESITA. Delicias 2131. También un tapicero trabaje a domicilio. N-6

COLOCADORES DE BALDOSAS necesito. Sevilla 1498 (Independencia).

CARPINTERO COMPETENTE muebles y trabajos banco, necesito. Andrés Bello 512.

NECESITAMOS PANADEROS. — Bascuñán Guerrero 1085. N-7

PANADERO MAESTRO, POR MES. Necesito. Jotabeche 401. N-6

APRENDICES ENCUADERNACION, necesita Imprenta Universitaria, Estado 63.

CORTADOR SASTRE, COMPETENTE y activo, necesito, pago buen sueldo. Alameda 3107.

CARPINTERO MUEBLISTA COMPETENTE necesito. Sotomayor 43. N-5

ZAPATERO COMPOSTURERO, SE necesita. Chacabuco 669. N-6

MUEBLISTAS NECESITAN. —DELICIAS 1639.

MUEBLISTAS Y GOTICOS, NECESITAN. Delicias 1639.

GOTICOS NECESITAN. — MERCED N.o 386.

ZAPATEROS OBRA DE HOMBRE necesito. Pago los mejores precios. Brasil 419. 6-N

PLANTILLERO LUIS XV NECESITO. Brasil 419.

CORTADOR AYUDANTE NECESITO. Brasil 419.

MAESTROS MARROQUINEROS necesito. Pago bien. Ahumada 317. N-5

MOZOS CON BUENAS RECOMENDACIONES, necesito. Catedral 2474. N—5

SE NECESITA UN MUCHACHO, Loreto 287, carnicería. N-5

NIÑO 15 AÑOS NECESITASE CON buenas recomendaciones para aseo y mandados de oficina. Santo Domingo N.o 1077. N—5

NIÑOS APRENDICES PARA PINTAR, soldar juguetes encontrarán trabajo: Escanilla 561, casi esquina Cruz. N-5

NECESITO NIÑO PARA AYUDAR la venta de mostrador. Panadería La Malagueña. N-6

MUCHACHO NECESITO, VERGARA 677. Fábrica.

NECESITO MOZO PARA RESTAURANT. Cumming 678.

NIÑO TRABAJADOR DE 16 A 18 años necesito. Chiloé 1143.

NECESITO UN NIÑO, SAN FRANCISCO 621.

NECESITO MUCHACHO LUSTRABOTAS. Plaza Italia N.o 1.

MUCHACHO NECESITO, PRACTICO quehaceres casa, puertas adentro. Bulnes 342.

NIÑO 12 AÑOS CUIDAR OFICINA Necesito. Bandera 161, 2.o piso.

MOZO PARA LA LIMPIEZA NECESITA La Goleta. Agustinas 1036.

MOZOS JOVENES PARA BODEGA de frutos del país necesitamos. Preferimos sepan manejar carretela. Pinto 1297. 6-N

NECESITO NIÑO PARA EL ASEO Libertad 170. N-5

SE NECESITA UN COPERO. MATUCANA 11. N-6

NECESITO NIÑO 15 A 16 AÑOS, PARA empleado zapatería con buenas recomendaciones. San Antonio 380.

SEÑORITA CON BUENAS REFERENCIAS, escribe a máquina, ofrécese ocupación decente. B. L., Correo Central. N-5

APLANCHADORAS DE CAMISAS y postizo, necesito. Lavandería Española. Independencia 704. N-6

NECESITO APRENDIZAS MODAS. Maipú 120. N—5

SE NECESITA SEÑORITA PARA la venta de calzado, recomendada, completamente inútil presentarse sin conocer el ramo. Botería Colón. Delicias 811. N—5

NECESITO SEÑORA FORMAL PARA dueña de casa. Eyzaguirre 1145. 5-N.

SE NECESITAN APLANCHADORAS de doblez, buena camisera. Calle Manuel Montt 2257. N-5

MUY BUENAS PANTALONERAS, con muestra, necesita, Errázuriz Sullivan Co. Bandera 179. N-5

SEÑORITAS RECOMENDADAS VENTA bonos necesita Agencia General Liga Protectora Estudiantes Primarios. Huérfanos 1235. 5-N.

CAMISERA, POSTICERA, NECESITA, Lavandería Cruz Roja, Compañía 1866. N-5

SEÑORA DE RESPETO PARA CUIDADO de niños que sepa coser necesito, pago buen sueldo, Nataniel 551. N-5

NECESITASE JOVENCITA SENCILLA para casa de poca familia. Cumming 1112. N—5

COSTURERAS COMPETENTES DE ropa blanca y blusas, necesitamos. Estado 46, cuarto piso. N—5

NECESITO BUENAS AYUDANTAS sepan ojalar, 4 a 5 pesos, y aprendiza. Juárez 703. N—5

NECESITO BUENAS PREPARADORAS sombreros, trabajo permanente. Rosas 2073. N—5

POSTICERA PARA DAR VUELTA cuellos y despuntar se necesita. Bulnes 642. N—6

REMATADORA DE CAMISAS QUE sepa poser en máquina de dos agujas, se necesita. Bulnes 642. N—6

NECESITO BUENAS AYUDANTAS en modas. Amunátegui 332. 5-N.

NECESITO CAMISERAS. BASCUÑÁN Guerrero 259. 5-N.

NECESITO POSTISERAS, CAMISERAS, Echaurren 55. 5-N.

COSTURERA ENTIENDA TRAJES señoras, necesito. Copiapó 353. 5-N.

LAVANDERIA FRANCESA, DELICIAS 133, necesita lavanderas, camiseras, posticeras, doblez. N—5

POSTICERAS, APLANCHADORAS doblés necesita. Maestranza 144. N-5

NECESITO AYUDANTAS EN MODAS-sastres. Huérfanos 1480. N-5

LAVANDERA NECESITO, SAN DIEGO 127, Hotel.

NECESITO LAVANDERA Y APLANCHADORA, Brasil 119. 5-N

NECESITO SEÑORITA PARA ATENDER negocio, Arturo Prat 1112.

NECESITO COSTURERA EN MODAS, Gay 1778. 6-N

NECESITO COSTURERA MODAS. Sazié 1954, casa 5. 6-N

CUIDADORA QUE SEPA CUIDAR guagua necesito. Monjitas 759.

LAVANDERAS DE CAMISAS, planchadoras doble necesito. Gay 2521.

AYUDANTA Y APRENDIZA SASTRE competente necesito. Chacabuco N.o 1336.

NECESITO SEÑORITA APRENDIZ. mesonera. Copiapó 1474. N-5

NECESITO BUENAS AYUDANTAS en modas. Bulnes 274.

NECESITO MUCHACHA PARA LA mano. Dávila 702. N-5

EMPLEADA PARA LOS QUEHACERES de casa, para tres personas, recomendada, prefiero extranjera, necesito. San Francisco 225. 5-N

NECESITO UNA MUCHACHA, DE 12 años, para acompañar señora. Compañía 3146. N-5

EMPLEADA PARA LA MANO NECESITO, Rosas 2618. N-5

NECESITO NIÑERA JOVEN Y CON recomendaciones. Caupolicán 931. N-5

NECESITO PARA EL 15, CASA bajos, luz eléctrica, gas, patio, canon de 200 a 300, casilla 3363. 6-N

EN CARMEN 169 SE NECESITA una niña de 15 a 16 años para atender guagua. 5-N.

SIRVIENTA PARA MATRIMONIO sólo se necesita, en Brasil 430. 6-N.

EMPLEADA PARA LA COCINA CON referencias de primer orden y aseada necesito, Nataniel 551. Pago buen sueldo. N-5

EMPLEADA PARA LOS QUEHACERES de casa, necesito. San Diego 416. N—5

EMPLEADA PARA POCA FAMILIA necesito. Delicias 273. N—5

NECESITO UNA EMPLEADA POCO servicio. Rosas 2871. 5-N.

NECESITO FINERA. BASCUÑÁN 566. Lavandería Santiago. 5-N.

NECESITO NIÑA PRACTICA EN arreglar calzado. Santa Rosa 335.

NECESITO NIÑA DE MANO. — NATANIEL 159.

EMPLEADA PARA LA COCINA, SERVICIO dos personas. Sueldo: 65-70. Inútil presentarse sin buenos informes. Estado 21.

NIÑA 16 AÑOS, SERVIR 2 PERSONAS. Sueldo $ 30. Moneda 2491. 6-N

MUCHACHA NECESITO PARA vender helados. San Alfonso 34.

MUCHACHA PARA NIÑERA, NECESITO. Rosas 1567.

NIÑERAS, COMEDOR, DIEZ COCINERAS, mecánicos, necesito. República 34. N-5

EMPLEADA PIEZAS, SEPA COSTURA, necesita familia extranjera. — Sueldo $ 50. Compañía 2876 - B. N-5

EMPLEADA PARA COCINA NECESITO con y sin niños. Carmen 410.

NECESITO COCINERA, FAMILIA extranjera y sirviente mano. Delicias 2465. Casa 4. N-5

NECESITO COCINERA CON RECOMENDACIONES, puertas adentro, sueldo cincuenta pesos. Independencia 818. N-6

NECESITO COCINERA Y DOS NIÑAS para los comedores, en casa de pensión. Pago muy bien. Alameda N.o 127.

NECESITO AYUDANTA COCINA Y muchacho para todo servicio. Club Policial. Santo Domingo 1033.

NIÑA SEPA ALGO COCINA QUE tenga cama y sin guagua, necesito; buen sueldo. Lira 617. 7-N

Remate de prendas de plazo vencido

Hoy Lunes 5 de Noviembre, a las 9 A. M., el martillero señor Rivas, rematará en la Casa de Préstamos **"LA SAN JUAN DE DIOS"**, **Delicias N.o 745,** las prendas no rescatadas y comprendidas entre los números 93,268 a 93,933.

Hay: rosas con brillantes, diamantes y perla, máquinas de coser y fotográficas, relojes y cadenas de oro y plata, cuartito brillantes, tornillos con perlas anillos con brillantes, diamantes y perlas, jardinera de plaqué y cristal, chauchera de oro, pulseras con piedra color y perlitas, 36 piezas servicio de mesa de plaqué, collar de platino, collar con 120 perlas, etc., etc.

Hoy Lunes 5 de Noviembre, a las 10.30 A. M., el martillero señor Tagle V., rematará en la **Casa de Préstamos "LA SAN MARTIN", calle Maestranza N.o 701,** las prendas no rescatadas y comprendidas entre los números 96,543 a 98,765.

Hay: rosas con diamantes, impermeables, ponchos y mantas de felpa y lana, terno de casimir, vestidos, batas, blusas, abrigos, calzado, sillas [illegible], muebles de dormitorio y comedor con mármol y espejo, relojes y cadenas de oro y plata, armas de fuego, sillas de montar chilenas e inglesas, catres de fierro con bronce, colchones, sommiers, máquinas de coser, etc., etc.

Hoy Lunes 5 de Noviembre, a las 9 P. M., el martillero señor Balmaceda, rematará en la **Casa de Préstamos "LA VALPARAISO", calle Maestranza N.o 392** las prendas no rescatadas y comprendidas entre los números 18,235 a 19,224 — 82,544 a 83,527.

Hay: máquinas de coser, cortes de casimir y retazos de géneros, sobretodos, máquinas fotográficas y de coser, sobrecamas de piel, gran surtido en ropa y calzado para hombres y señoras, manteles y servilletas, alfombras, cuellos y manguitos de piel, mantos de seda y velo, catres de bronce y de fierro con bronce, prendedor con perlas, hojas de cortinas de felpa y punto etc., etc.

Hoy Lunes 5 de Noviembre, a las 6 P. M., el martillero señor Patiño, rematará en la **Casa de Préstamos "LA LUNA", calle San Diego N.o 1206,** las prendas no rescatadas y comprendidas entre los números 67,307 a 38,860 y 40,26[illegible] a 50,110.

Hay: relojes de pulsera y de bolsillo de oro y plata, cortes de casimir y retazos de géneros, pañuelos de rebozo, lámparas, peso de mostrador, máquinas de coser de mano y de pie, manteles y servilletas, muebles de dormitorio con mármol y espejo, sobrecamas, victrola "VICTOR" y doce discos, cuellos y manguitos de piel, armas de fuego, y muchas otras especies.

El Martes 6 de Noviembre, a las 9 A. M., el martillero señor Tagle V., rematará en la **Casa de Préstamos "EL UNIVERSAL", calle Garland N.o 4,** las prendas no rescatadas y comprendidas entre los números 66,204 a 75,714.

Hay: Ternos de casimir, vestidos, blusas, batas, ponchos y mantas, sábanas de hilo y crea, sobrecamas, pañuelos de rebozo, servicio de mesa de plaqué, mantos de seda y velo, manteles y servilletas, relojes y cadenas de oro y plata, catres de fierro con bronce, colchones, sommiers, colchas, bolsas de alpaca, carpetas, máquinas de coser, etc., etc.

El Martes 6 de Noviembre, a las 10 1|2 A. M., el martillero señor Rivas, rematará en la **Casa de Préstamos "LA FAVORITA", calle San Diego N.o 702,** las prendas no rescatadas y comprendidas entre los números 8,445 a 11,201.

Hay: Máquinas de coser, maletas y maletines de cuero, cortes de casimir y retazos de géneros, anillos con brillantes, diamantes y piedras de color, relojes y cadenas de oro y plata, mantos de seda y velo, batas de seda, carpetas, bolsas y maletines de plata y alpaca, prendedores y rosas con brillantes, ropa y calzado en gran cantidad, etc., etc.

El Martes 6 de Noviembre, a las 2 P. M., el martillero señor Balmaceda, rematará en la **Casa de Préstamos "EL NUEVO TIGRE", calle San Pablo N.o 2045,** las prendas no rescatadas y comprendidas entre los números 3,892 a 5,613.

Hay: Cortes de casimir y retazos de géneros, ponchos y mantas, pañuelos de rebozo, mantos de seda y velo, manteles y servilletas, máquinas fotográficas y de coser, servicio de té de plaqué, gargantillas y pulseras de oro, cortinas y carpetas, cuellos y manguitos de piel, sobretodos, maletas de cuero, impermeables, servicio de mesa de plaqué, etc., etc.

El Martes 6 de Noviembre, a las 6 P. M. el martillero señor Patiño, rematará en la **Casa de Préstamos "LA SAN PEDRO" calle San Pablo N.o 2112** las prendas no rescatadas y comprendidas entre los números 99,062 a 530.

Hay: Sobrecamas de seda, ternos de casimir, vestidos, blusas, batas, abrigos y calzado en gran cantidad, pañuelos de rebozo, manteles y servilletas, gran surtido en ropa interior y de cama, relojes y cadenas de oro y plata, catres de fierro con bronce, colchones, sommiers, gargantillas, anillos y prendedores de oro, prendedor con perlas y muchas otras especies.

Las prendas estarán a la vista desde dos horas antes del remate.

PAGO AL CONTADO.

EL INSPECTOR.

NECESITO COCINERA Y NIÑA para las piezas. Serrano 347. 6-N

NECESITO COCINERA, MANUEL Rodríguez 164.

NECESITO VARIAS COCINERAS otras comedor. Morandé 833.

NECESITO COCINERA. CUETO 575. 5-N.

BUENA COCINERA CON RECOmendaciones necesítase, sueldo 120 pesos. Santa Rosa 356. N—5

EMPLEADA QUE SEPA COCINA, para poca familia se necesita. Buen sueldo. Molino La Estrella. San Cristóbal 431. Recoleta. 6-N

NECESITO COCINERA RECOMENdada. Nataniel 511. N-5

NECESITO BUENA COCINERA para matrimonio solo. Santa Isabel 309. N—5

COCINERA, NIÑA DE MANO, OTRA para cuidar guagua, se necesita, en Bisco Encalada 1619. N 5

COCINERA CON RECOMENDAción se necesita en Compañía 1731. N—5

COCINERA JOVEN CON RECOmendaciones, se necesita, Santo Domingo 1655 N-6

COCINERA Y SIRVIENTE DE MAno necesítase. Avenida Pedro Valdivia 185. N-6

COCINERA SIN NIÑOS, NECESIto. San Isidro 62. Tratar después de 2. N-5

COCINERA CON RECOMENDACIOnes necesítase. Serrano 130. N 5

COCINERA [illegible] EDAD, NEcesito. San Isidro 218. 5-N

COCINERA JOVEN, RECOMENdada, necesítase. Vergara 474. N—5

COCINERA NECESITO, SAN DIEGO 127, hotel. 7-N

COCINERA FORMAL RECOMENDAda necesito. Sueldo: sesenta pesos.— Rosas 1178. 6-N

COCINERA RECOMENDADA NECEsito. Santo Domingo 2238. N-6

La San Juan de Dios

Avisa a los interesados, que el 5 del corriente, a las 9 A. M., serán licitadas en remate público las operaciones comprendidas entre los

N.os 93,268 al 93,933

745 - DELICIAS - 745 N-5

REMATE

Por acuerdo de los herederos de la señora Ana Fernández de Undurraga, el 20 DE NOVIEMBRE PROXIMO, A LAS CUATRO DE LA TARDE, ante el árbitro don Emiliano Llona, y en la Notaría de Valparaíso de don Santiago Godoy, saldrá a remate la CASA HABITACION DE LA CIUDAD DE VIÑA DEL MAR, CALLE QUILLOTA N.o 43, por el mínimum de

85,000 PESOS

El precio se pagará con $ 35,000 al contado y el resto en seis meses, con más el interés de 8o|o.

La casa se entrega en los 10 días siguientes al día del remate.

Bases en la Notaría y en Santiago, en el estudio del árbitro, Santo Domingo 788. Para ver la propiedad, oficina Arnold, Viña del Mar, señor Joaquín Ríos, frente Estación.

Remate Judicial

Por decreto del señor Juez Letrado del Segundo Juzgado Civil de Santiago, don Ramón Fernández Bañados, de fecha 10 de Octubre último, se ha designado el 6 de Noviembre próximo, a las 3 P. M., para que tenga lugar el remate de los lotes 1 y 2 de los chalets ubicados en Llolleo, departamento de San Antonio, y embargados en la ejecución que sigue don Max Glücksmann contra don Carlos Battier por cobro de pesos. El mínimum para el remate del lote N.o 1 es de 25 mil pesos y el del N.o 2, 10,000 pesos, al contado. Bases y antecedentes, títulos y planos de las propiedades en la Secretaría del Segundo Juzgado Civil, y en el estudio del abogado don Manuel Salas G., Morandé 434.

OPORTUNIDADES PARA FAMILIAS

MANIQUIES ORTEGA, NUEVOS modelos rebajados de precios. Fábrica. Rosas 1369. Nov.-21

COLCHONES, REPACCION A DOMIcilio. San Diego 9. N-26

BARATURA TRAJES Y SOMBREros, para señoritas, caballeros. Prat 573. O-31

VESTIDOS NUEVOS Y MUY POCO uso, vendo. Sombreros. Moneda 1616. N-3

CURTO, TRANSFORMO PIELES, plumas. Embalsamo pájaros, limpio marabú. Olivos 950. N-6

SEÑORAS: SOMBREROS DE SEDA liquido, desde $ 20, hormas tagal $ 8, paja para sombreros $ 1 pieza, flores 1.20 ramo. Libertad N.o 86. (Casa Particular). N-6

UNICA TINTORERIA BARATA: ternos, $ 12; trajes, $ 10. San Antonio 73. 5-N.

PRESTAMOS DE DINERO

$ 100,000 TENGO ORDEN DE COlocar sobre hipotecas de buenas propiedades urbanas, después de Caja o Bancos Hipotecarios, en partidas de $ 5,000 a $ 25,000. Interés corriente. Agustinas 1148, Oficina 9. Correo, casilla 46. 5-N.

CON SOLO BUENAS REFERENcias se efectúan préstamos de dinero y descuentos. De 1.30 a 4. Agustinas 1790. N—5

DINERO AL 9% FACILITO SOBRE hipotecas. Anticipo fondos para cancelar deudas y arreglo títulos. Comisión módica. Julio Pelisier, Morandé 283. N-7

NECESITO $ 15,000 SOBRE HIPOteca valiosa propiedad, sin agentes. Y vendo varios sitios baratos. Martínez de Rozas 4397. 5-N.

SOCIO CHAUFFEUR CON 4 O 3,000 pesos, necesito para asociarlo con góndola. G. C., Casilla 5085. N-5

¡DINERO! FACILITO RAPIDAmente por automóviles, muebles, pianos, mercaderías, fianzas, hipotecas. Santo Domingo 1216. N—8

DINERO FACILITO 9% ANUAL. Además hago operaciones en Bancos Hipotecarios adelantando fondos.— Daniel Laurel, Huérfanos 1235. N-5

DINERO SOBRE HIPOTECAS AL más bajo interés hay listo para colocar en primeras, segundas hipotecas, de $ 5,000 a $ 50,000. Negocios rápidos.—Jorge Cristi, Catedral 1109. 9-N

PRESTO DINERO DE 5 A 40,000 1.a, 2.a y 3.a hipoteca, interés módico, negocios rápidos. Morandé 57. Homero O. Ossandón. 6-N

DINERO: TENGO VARIAS PARTIdas al 12o|o para hipotecas. Bandera 84, of. 25.

SOCIO PARA INDUSTRIA NUEVA. La única en el país, deja una utilidad del 50 o|o sobre el precio de venta y podrán duplicar el capital antes de 6 meses, que tenga de 15 a 30 mil pesos. Informes: Arturo Prat N.o 284, casa 7. N-6

PROFESIONALES

ZURCIDOS JAPONESES INVISIbles especialidad viraduras, ternos, sobretodos, toda clase composturas.

ZURCIDOS INVISIBLES NOTABLE zurcidor japonés. Especialista fino. Especialidad en viraduras, composturas, transformaciones. Son perfectas. San Diego 228, Teléfono Inglés 667. 11 N

CONDOR 1158 CASA ANTIGUO única especialista zurcidos invisibles. Jersey, sedas, viraduras, hechuras. Transformaciones garantidas. N-O

DR. VILLARROEL, DELICIAS 2816. Atiende gratuitamente Clínica Dental La Humanidad. N-6

PROPUESTAS

PROPUESTAS.—SE PIDEN PROpuestas públicas para proveer de [illegible] toneladas de rieles de acero al Ferrocarril Militar de Puente Alto al Volcán. Las propuestas se abrirán el Lunes 12 de Noviembre del presente año, a las 3 P. M., en la Comandancia en Jefe de la II División del Ejército. Bases: Consultar en la Intendencia de la II División. Edificio del Ministerio de Guerra.— El Comandante en Jefe de la División. N-12

PROPIEDADES

COCHRANE A DOS CUADRAS DE Matta, véndese propiedad con galpón, adecuada para bodega o industria, con casa para el administrador. Mido 16.50x40 metros. Precio, $ 27,000.—Guzmán, Silva y Cía. Huérfanos 1243. 5-N

$ 20,000, VENDESE PROPIEDAD cerca Matta, en calle Huemul, mide 17x35 metros.—Guzmán, Silva y Cía. Huérfanos 1243. 5-N

$ 5,400, VENDESE SITIO A DOS cuadras de Matta, en calle Huemul. Mide 8.25 metros.—Guzmán, Silva y Cía. Huérfanos 1243. 5-N

SAN DIEGO, CERCA MATTA, véndese extensa propiedad de 25x100 metros, construcción sólida, fácilmente transformable en propiedad de renta muy productiva. Precio $ 18 [illegible]00.—Guzmán, Silva y Cía. Huérfanos 1243. 5-N

[illegible]EGAÑA, CERCA ALAMEDA, véndese extensa casa un piso, 14 departamentos, servicios, dos patios. Mide 17x53 metros. Precio $ 140,000. —Guzmán, Silva y Cía. Huérfanos 1243. 5-N

AV. CUMMING, ESQUINA, INMEdiata San Pablo, véndese propiedad de renta, compuesta de casitas de [illegible] piezas y patio. Mide 14x50 metros. Precio: $ 60,000. Guzmán, Silva y Cía. Huérfanos 1243. 5-N

CERCA DE AV. CUMMING Y CAlle San Pablo, véndese propiedad de renta de esquina, compuesta de casitas. Mide 14x50 metros. Precio $ 40,000. Guzmán, Silva y Cía. Huérfanos 1243. 5-N

AV. MATUCANA, CERCA ALAMEda, véndese extensa propiedad un piso, numerosos departamentos, servicios, construcción sólida. Mide 25 por 64 metros. Precio: $ 100,000. Guzmán, Silva y Cía. Huérfanos 1243. 5-N

A POCOS METROS DE 10 DE JUlio en calle Madrid, véndese casa moderna, un piso, en perfecto estado, 6 piezas, servicios, jardín, electricidad. Precio: $ 33,000. Guzmán, Silva y Cía. Huérfanos 1243. 5-N

CASTRO, INMEDIATA ALAMEDA, véndese propiedad compuesta de dos casas, una en bajos, con 10 piezas, servicios, tres patios y otra en altos con 11 departamentos, servicios, hall, galería. Facilidades de pago. Precio: $ 160,000. Guzmán, Silva y Cía. Huérfanos 1243. 5-N

AV. MANUEL MONTT, INMEDIAta Providencia, véndese casa ladrillo, un piso, buen estado, 6 piezas, dos patios, gas, electricidad. Precio $ 30,000. Guzmán, Silva y Cía. Huérfanos 1243. 5-N

$ 37 EL METRO, VENDESE SITIO del frente que desee el interesado por 25 de fondo, a dos cuadras de Av. Matta e inmediata de carros en calle Huemul. Guzmán, Silva y Cía. Huérfanos 1243. 5-N

BARRIO SAN CRISTOBAL, EN calle Loreto y Buenos Aires, cerca del Cerro, véndense sitios de 6 a 20 metros de frente por 22 a 30 metros de fondo. Precio: entre $ 32 y $ 35 el metro. Quedan pocos disponibles. Guzmán, Silva y Cía. Huérfanos 1243. 5-N

$ 24,000, CASA ESQUINA, EN DOminica, cerca San Cristóbal, construcción ladrillo, un piso, 6 piezas, dos patios. Guzmán, Silva y Cía. Huérfanos 1243. 5-N

VENDO CASA N.o 1865, CALLE de Tegualda. Tratar: misma, con su dueño Pantaleón Trejo. N-6

LOS LEONES, VENDO SITIOS, CAsitas y chalets. Francisco Célis Meyer, Edificio Ariztía, primer piso oficina 18. N-5

COCHRANE, INMEDIATA CARROS, cerca de Matta, véndese propiedad de renta, produce $ 3,600 anuales. Mide 17.30x33 metros. Precio: 28,000 pesos. Guzmán, Silva y Cía., Huérfanos 1243. 5-N

[illegible] PRODUCE catorce por ciento, véndese. Tratar Camilo Henríquez 654, 1.a casita. 6-N

$ 85,000 VENDO PROPIEDAD compuesta de dos casas habitación

Gran Remate

De la colección de 65 cuadros europeos.—Muebles artísticos.—Platería antigua y tapices persas

del Señor Samuel Willshaw

(POR AUSENTARSE DEL PAIS)

Mañana Martes

A las 2 P. M.

CASA "RAMON EYZAGUIRRE"

1262 - Agustinas - 1262

Hay:

CUADROS.—Originales de: Raffaelli, Ziem, Cottet, Menard, Bail, Caputo, Rosa Bonheur, Balande, Communal, Dauchez, Koopman, Henner, Francois, Franck (1544), Rafael Correa, Onofre Jarpa, Benito Rebolledo, P. Subercaseaux, etc.

MUEBLES.—**Lindo conjunto de muebles enconchados de la época Luis Felipe,** compuesto de: una mesa toilette, 3 costureros, mesa malilla, sillas, bracero y alhajero; **preciosa cómoda de laca china, secretaire chino de laca con oro, linda mesa de laca incrustada con nácar, Budha chino de laca rojo,** reloj de pié Normando antiguo, lavatorio de estaño Renacimiento, 4 sillones italianos de cuero, etc.

PLATERIA.—**Preciosa lámpara repujada de 6 luces,** candelabros, candeleros, colección de mates, zahumadores, jarro cincelado de plata con oro, fuentes, **platos españoles Nodo,** braceritos, ollas, servicio para té, etc.

VARIOS.—**Estatua grande, "El Pensador", original de Rebeca Matte;** relojes sobre mesa campana Westminster, diversas piezas de loza de Talavera e hispano moriscas, platos de colgar holandeses, **servicio de té porcelana Sévres,** mortero de bronce, diversas piezas escogidas de cobre, **12 lindos tapices persas antiguos,** etc.

A LA VISTA HOY LUNES, DESDE LAS 10 A. M.

Jorge y Víctor Eyzaguirre H.,

MARTILLEROS DE HACIENDA.

REMATE

Por acuerdo de los interesados en la sucesión de doña Margarita Eyzaguirre de Mackenna se rematará

EL 20 DE NOVIEMBRE

a las 4 P. M., ante el compromisario don J. Gabriel Palma R., en su estudio, calle de Claras N.o 265, la propiedad situada en Santiago,

CALLE DEL DIECIOCHO N.o 620

comprendiendo, a más de la casa principal con frente a dicha calle, tres casas independientes y un garage con habitación con frente a la calle San Ignacio.

MINIMUM: $ 580,000

El precio se pagará reconociendo una deuda a la Caja Hipotecaria de $ 258,000 primitivos del 8-1|2%, reducida a $ 253,739.78, y el resto la mitad al contado y la mitad a seis meses con intereses del 8% anual.

La propiedad ha sido tasada en $ 694,000.

Bases y antecedentes en el estudio del compromisario, de 1 a 6 P. M.

QUINTITA 25 METROS FRENTE por 70 metros fondo, espléndida casa habitación, 5 piezas fuera dependencias, entrada para auto, árboles frutales, agua potable, etc., situada 20 minutos Plaza de Armas. Habría interesado para arrendarla por contrato, de ocasión, véndese en 7,000 pesos; negocio rápido. Dirigirse: T. M., casilla 21-D. N—6

VENDO OCASION BONITA EStantería y mostrador, 4 metros, especial paquetería o almacén. Gerardo 1014, casi esquina Caupolicán entre San Alfonso y Conferencia. 5-N

CASITA TRES PIEZAS, VENDESE Sierrabella 1430. Tratar: Catedral 1273. N-5

$ 31,000, DOMINICA, CERCA LOreto, véndese casa moderna, ladrillo, [illegible] piezas, dos patios, electricidad. Guzmán, Silva y Cía. Huérfanos 1243. 5-N.

LUJOSAS CASAS NUEVAS CON todo el confort moderno, lindos decorados y empapelados, galerías de vidrios, construcción sólida, estuco piedra, inmejorable situación, cerca Parque y calle Dieciocho, véndense varias de distintos precios. Verlas y tratar con su dueño. San Ignacio 920. N-5

COMPRO CASAS Y SITIOS URBAnos; pago al contado, operaciones rápidas. M. Scott. Casilla 3170. 5-N

VENDO UNA CASITA 4 PIEZAS luz, agua, 15x40, $ 11,500. Mapocho 1591. 5-N

TOMO ADMINISTRACIONES DE propiedades, comisión 1o|o. Casilla 2848. 7-N

DE OCASION COMPRO CASA SIN comisionista, no quiero en barrio apartado. Estoy en el Hotel La Unión 1137. Eyzaguirre. 5-N.

EN IMPERIAL VENDO TRES propiedades, excelente situación comercial, especial para negocio frutos del país. Datos dará su dueño Rodolfo Wagner, Imperial, casilla 71. 15-N.

$ 110,000 VENDO CASA QUINTA con renta, compuesta de tres casas 14 x 70. Jofré, próxima Lira. Tratar. Jofré 353. N-5

$ 35,000 VENDO CASA AVENIDA José Manuel Infante 226. Tratar con su dueño. Infante N.o 226. N—5

CASA COMPRO, SIN AGENTES, barrio San Cristóbal o Providencia, hasta 30 mil pesos.—A. B., Casilla 837. 12-N

CASA COMODA PARA FAMILIA Tengo orden de vender dos negocios capital $ 6,000, más o menos. Tratar: con Bernardino Canales. Erasmo Escala N.o 2632, esquina Sotomayor. 5-N

CASA VIEJA O SITIO ALREDEDOR 200 m2., compro, cerca carros. San Francisco 934. 5-N

CASA CON GALPON COMPRO hasta $ 40,000. Santa Victoria 328. N-5

VENDO BARATAS DOS CASAS nuevas. San Francisco 521. N—5

$ 70,000 VENDESE CASA HABItación a siete cuadras de Plaza. Bandera 84. Of. 25.

$ 75,000 VENDO CASA HABITAción calle Purísima, próximo San Cristóbal. Bandera 84. Of. 25.

$ 80,000 VENDO CASA [illegible]

$ 45,000 VENDO CASA LADRILLO. Avenida Italia. Bandera 84. Of. 25.

$ 26,000 VENDO TRES CASITAS con buen sitio, calle Nogales. Bandera 84. Of. 25.

COMPRO VARIAS CASAS DE REsidencia desde $ 60,000 a 120 mil pesos, en buena calle. Bandera 84. Of. 25.

TENGO ENCARGO COMPRAR VArias casitas desde $ 7,500 a $ 15,000. Pago contado. Bandera 84. Of. 25.

REMATES

DOY REMATES DOMICILIOS, compro saldos mercaderías; recibo muebles y mercaderías a consignación. Anticipo dinero. Julio Vargas, Sotomayor 9-A. N—16

LUIS A. BARAHONA RECIBE órdenes para remates, anticipa dinero. Delicias 2390. 5-N.

REMATE NEGOCIO ABARROTES, Nataniel 914, Martes 2 P. M. Hay: Estantería, mostrador, vidrieras, romana palanca 500 kilos, balanzas. Romanita 120 kilos. Conservas surtidas, té, azúcar, yerba, arroz, fideos, aceites, cajones parafina, leña. Cristalería, enlozados. Reloj campana, máquina cortar cartón.— Arce. — Campanella, liquidadores. García Reyes 23. 6-N

ROPA HECHA

ROPERIA ANDRES BELLO NUmero 601, esquina Recoleta: ofrece ternos, paletóes, ambos, pantalones, ternos de niños, sombreros, calzado, precios baratísimos, todo desinfectado. N|O

ROPERIA MANUEL RODRIGUEZ esquina San Pablo, ofrece en baratura ternos, ambos, paletóes, pantalones, todo de ricos casimires surtidos, colores para todas medidas; sombreros, calzado, desinfectados. 15-N

ROPERIA "LA GRAN VIA", SAN Diego 236, casa compra-ventas. Realiza ternos, ambos, vestones, pantalones, calzado nuevo, usado. Facilidades de pago. 10-N

ROPERIA LA CASA VERDE, ESmeralda 857, entre San Antonio y 21 de Mayo. Realiza ternos, ambos, paletóes, todo de casimires extranjeros, corte correcto, sombreros, calzado. Visítenos, casero, aproveche nuestros precios. N|O

ROPERIA LA VEGA, ANDRES BEllo 694. Ofrece en baratura ternos, ambos, paletóes, pantalones, sombreros, calzado, todo desinfestado. N|O

ROPERIA "LA CANTABRICA".— Ofrece precios de costo: ternos, sobretodos de ricos casimires, cortes moda. Paletóes, pantalones, sombreros, calzado. Esmeralda 863, al llegar a 21 de Mayo. N-O

VERANEO

EN SAN BERNARDO, A PERSOnas necesiten temperamento, arrién-

EL TATTERSA

EN LA FERIA QUE SE EFECTUARA EL

LUNES 5 DE NOVIEMBRE

ENTRE OTROS LOTES DE GANADO GORDO Y PA ENGORDA, SE REMATARAN:

NOVILLOS GORDOS tipo embarque llegados de CHILLA TA.

123 VACAS GORDAS muy especiales llegadas de la R ARGENTINA.

BUEYES Y VACAS gordas llegadas de CALERA, SA Y PALOMAR.

Llegados de Curacaví

130 NOVILLOS de 3 años muy mestizos, avanzados p e invernados en rulo.

Llegados de Casablanca

200 NOVILLOS Y VAQUILLAS muy mestizas de 2 y 3 vernados en rulo.

De la Hacienda Pullaye (La Ligu

120 VACAS GORDAS muy mestizas.

Del Fundo Escorial (Panquehue

40 MACHOS Y HEMBRAS muy buena clase.

EL GEREN

REMAT

EL 9 DE NOVIEMBRE PROXIMO, A LAS TARDE, se rematarán ante don J. Ramón Gutiérre tidor de la herencia de don Eduardo Charme, en Dieciocho 338, las siguientes hijuelas en que han sido los fundos QUINTA y EL QUELMEN, pertenecient sucesión.

HIJUELA PRIMERA DE QUINTA.—Ubicada en tamento de San Fernando, con una cabida de 775 h dotación de 40 regadores del río Tinguiririca y der lizables. Tiene una deuda en la Caja Hipotecaria en 8 o|o con 1 o|o, de $ 310,000.

MINIMUM: $ 830,000

El precio se pagará, reconociendo el comprador antedicha en parte de precio, y el saldo con la terc al contado y el resto en dos parcialidades iguales, respectivamente, en seis meses y un año de plazo y del 8 o|o anual.

HIJUELA SEGUNDA DE QUINTA. — Ubicada con una cabida de 902 hectáreas y dotación de 30 rega río Teno. Tiene una deuda en la Caja Hipotecaria en 8 o|o con 1 o|o, de $ 160,000.

MINIMUM: $ 400,000

El precio se pagará, reconociendo el comprador de precio la deuda antedicha, y el saldo, en la forma en la Hijuela Primera de Quinta.

PRIMERA HIJUELA DE "EL QUELMEN".—Ub Curicó, con una cabida de 794 hectáreas y dotación gadores del río Teno. Tiene una deuda en la Caja Hip en bonos del 8 o|o con 1 o|o, de $ 190,000.

MINIMUM: $ 470,000

El precio se pagará, reconociendo el comprador de precio la deuda antedicha, y el saldo en la forma en la Hijuela Primera de Quinta.

SEGUNDA HIJUELA DE "EL QUELMEN".—Ub Curicó, con una cabida de 659 hectáreas y una dotac regadores del río Teno y cerrames utilizables. Tiene en la Caja Hipotecaria, en bonos del 8 o|o con 1 o|o, de pesos.

MINIMUM: $ 500,000

El precio se pagará, reconociendo el comprador la antedicha, y el saldo, en la forma indicada en la Hijuela Primera de Quinta.

Las ventas son ad-corpus.

Las bases generales y particulares de la subasta referidas hijuelas, su hijuelación y tasación, practicadas Hernán del Río, el plano de ellas, y los títulos, pueden tarse en la oficina de don Abraham del Río.

Gran Remat

DE MERCADERIAS DE TIENDA, PAQUETERIA, ABA 300 ROLLOS ALAMBRE NEGRO N.o 14 Y UNA PA DE FIERRO INGLES PARA TECHO

865 — AGUSTINAS — 865

DEPARTAMENTO MERCADERIAS

El MARTES 6 del presente, de 10 a 1 y de 2 adelante

POR ORDEN DE LA LIGA COMERCIAL

— HAY —

MERCADERIAS DE TIENDA. — Céfiros, Sargas, Lienzos res, Casinetas, Velos, Crepes, Tocuyos, Mesalinas, Ropa para hombres y niños, Colchas, Frazadas, Sobrecamas Blusas para señoras, Confecciones y ropa blanca para Pantalones, Camisas para caballeros, Toallas, Calzonc ñuelos de rebozo, etc., etc.

PAQUETERIA. — Surtido de medias y calcetines, Cuellos tas, Paraguas, Quitasoles, Bordados, Encajes, Miriñaq pejos de bolsillo, Cintas de seda surtido de colores, Hi Juguetes, Polvos y cremas, Peinetas; Utiles para c Cuadernos, Cordones.

SOMBREROS DE PAJA Y PAÑO PARA CABALLEROS PALLAS, 600 PARES DE CALZADO PARA SEÑO HOMBRES Y NIÑOS, SANDALIAS, Etc., Etc.

ABARROTES. — Conservas nacionales y extranjeras, Fru jugo, Salmón, Choritos, Sardinas, Pickles, Loza, Cristal tículos de fierro enlozado, Té, Café, Azúcar, Harinas Cigarros, Escobas, Licores nacionales y extranjeros.

ROMANA FAIRBANCKS DE 1,000 Y 500 KILOS, MOL ELECTRICO, BALANZAS DE MOSTRADOR, VIDRIERAS QUINA TAPADORA, Etc., Etc.

Jabas para botellas, Botellas vacías, Vinos embotellados, He ras, clavos, 50 CAJONES VELAS SURTIDAS 300 ROLLOS ALAMBRE NEGRO DEL N.o 14, UNA PART FIERRO INGLES PARA TECHO DE 6, 7, 8, 9 y 10 PIE **Y DEMAS A LA VISTA EL LUNES 5, DE 9 A 12 Y DE 2 A**

VICTOR ARAYA L

Martillero de Hacienda

FERIA

Eduardo Rodríguez & C

Calle EXPOSICION esq. ANTOFAG

GRAN FERIA

EL MARTES 6, a la 1.30 P.

VENDRAN:

LLEGADOS DE LO PRADO:

12 VACAS PARIDAS de ternero chico.
20 VACAS PARA ENGORDA.
10 BUEYES DE TRABAJO

LLEGADOS DE RETIRO

40 NOVILLOS de 2 para 3 años, muy preparados para
30 BUEYES GORDOS.

LLEGADOS DE LOS ANDES

60 VACAS GORDAS ARGENTINAS.

LLEGADOS DE COLCHAGUA

120 NOVILLITOS muy buena clase.

LLEGADOS DE FREIRE, TEMUCO, BARI-RUCA, COLL OSORNO, Etc.

740 VACUNOS entre BUEYES, VACAS y NOVILLOS gordos engorda.

DE OTRAS PROCEDENCIAS

220 CABALLARES de montura, Tiro y Arado.

EDUARDO RODRIGUEZ y CIA.

NOTA. — Comisión 1 o|o. — Toda clase de facilidades para barques y arreos. Servicio especial de carruajes en